THE LIBRARY – THE UNIVERSITY OF JORDAN

הארץ

9 אג', שנה נ"ו, יום ג', י"ד בטבת תשל"ד, 8 בינואר 1974 Vol.56 / 16.664 / JANUARY 8

teller=כספר

בנק דיסקונט

לשרות טוב יותר

כתב יו. פי. מפי מקורות תעשיית הנפט:

צפוי ביטול אמברגו הנפט – בחודש הבא

„מתקבל על הדעת שהאמברגו ימות מיתת נשיקה" * צרפת תרכוש 800 מיליון טונות נפט בסעודיה, תמורת נשק

לונדון, 7 (יו. פי., אי. פי. ו־ע"צ). ייתכן שהאמברגו על אס־פקת נפט ערבי לארה"ב ולהולנד וההגבלות על משלוחי נפט ל־מדינות אחרות, יבוטלו בחודש הבא — מוסר כתב יו. פי., ק. תאלר, מפי מקורות של תעשיית הנפט.

(הסוף בעמוד 2, טור 3)

ברגע האחרון

שר-הנפט הסעודי מאשר העיסקה עם צרפת

ז'נבה, 7 (ע"צ). הסכם בדבר אספקת 200 מיליון חביות נפט ל־צרפת נחתם בין ממשלות צרפת ו־סעודיה — אישר באזני סופר סוכ־נות הידיעות הצרפתית שר הנפט הסעודי, אחמד ימאני.

השר אמר, כי לפי שעה לא נח־תם כל הסכם דומה בין סעודיה ו־בריטניה.

מקור ממשלתי בירושלים אומר:

קיסינג'ר יציג כנראה אישית בארצות־ערב את הצעותיו של דיין

„לאחר ביקורו בקהיר יגיע לישראל, תוך 10 ימים" * שר־החוץ לז'נבה – בסוף החודש

מאת דן מרגלית
סופר „הארץ"

שר־החוץ האמריקאי ד"ר הנרי קיסינג'ר יגיע כנראה לישראל תוך ... ימים — אמר אמש מקור ממשלתי מוסמך בירושלים. ד"ר קיסינג'ר הגיע כנראה למסקנה, שעליו להציג אישית בפני שליטי ... — ובעיקר בפני הנשיא סא־דאת — את ההצעות שהעלה ב־פני שר־הביטחון משה דיין.

פרטי ביקורו של ד"ר קיסינג'ר אינם ידועים עדיין, אך נראה, כי לאחר ביקורו בקהיר, יבוא גם לישר־אל.

במקורות ממשלתיים אמרו אמש, כי ... התכנית החדשה, יצאו שרי־ה... של המדינות המשתתפות בוועי־דת ז'נבה לקראת סוף ינו־אר, כתום ביקור קיסינג'ר במזה"ת. קיסינג'ר התרשם, כי ההצעות הי־שראליות יכולות להוות בסיס להס־דר בשלב הראשון עם מצרים וכי ... סיבה שלא לקבל הצעה אלה ... עוד כהודעת ישראל, שהיא רואה ... סיגה זו חלק בלתי־נפרד מהמ־... הסדר כולל. אך הוא צופה קשיים ... להביעה הישראלית שמצרים ... דיין בתמורה לנסיגת צה"ל, שהיא ... הרת על המשך הלחמה וכן ש־... כים להוצאת כוחות השריון הצב־... ים בסיני. אם גם ייתכן ההסד... בקשר לדילול הכוחות המצ־... ם בסיני, הרי שאין להניח, כי ... רים התהום על ההתחייבות להפ־... את הלוחמה.

... ביני ישראל העיקר הוא להשיג ... בה כבירה מבטיח להפסקת הלו־... אולם אין היא יודעת כל דרך ... לכך ללא התחייבות מצרית ... בנושא זה.

... אם תקבל מצרים את עקרונות ... אלה תעמוד ...

תוכנית דיין, יישארו עוד נושאים רבים לבירור בין המשלחות הצב־איות בז'נבה ואולי גם בהשתתפות שר־החוץ, אשר יגיעו לז'נבה לק־ראת סוף החודש. שר־הביטחון דיווח אתמול לראש הממשלה על שיחותיו עם ד"ר קיסינג'ר ועם ג'יימס שלזינ־גר, ונראה, כי בקרוב יתקיים דיון מפורט בנושא זה בממשלה, הממ־תינה עדיין לתגובות ראשונות מקהיר ובוואשינגטון.

הבדלי דעות בירושלים

ביגהים היתה אתמול פעילות ב־קואליציה בקשר להצעות הישראליות שהוגשו לקיסינג'ר. חברי הכנסת ח"כ רפאל וזבולון המר מן המפד"ל תבעו מהח"כ היום בדוק לכנס את ועדת החוץ והביטחון, לדיון בשאלה זו. ח"כ החדש מן הליכוד, האלוף אריאל שרון, קיים אתמול שיחות בעלות אופי מדיני עם השר ישראל גלילי ועם חבר הכנסת רפאל ויש להניח, כי בין השאר נסקרו התוכניות ה־ישראליות להפרדת כוחות, שהוגשו לוואשינגטון.

(ראה מאמר ראשי — בעמ' 9)

נראה, כי גורמים שונים בקואליצ־יה סבורים, שיש לנסות ולהשיג הס־כם כולל עם מצרים, על פני הסד־רים חלקיים ונסיגות בשלבים.

וואשינגטון מכחישה

וואשינגטון, 7 (יופ"ע). אין לד"ר קיסינג'ר בשעה זו כל תוכנית לבקר במזה"ת או בז'נבה — מסר היום דו־בר הסטייט־דיפרטמנט, ג'ורג' וסט.

(סוף בעמוד 2, טור 7)

מקורות בוואשינגטון:

ישראל מבקשת מחיר בעד כל נסיגה

לא תסכים לנסיגה לגבול 67 בגולן

מאת ...
סופר „הארץ" בוואשינגטון

וואשינגטון 7 (מיוחד ל„הארץ"). מקורות יודעי דבר כאן מסרו, שב־פגישה בין קיסינג'ר לדיין העלה שר־החוץ האמריקאי את שאלת רמת־הגולן. אך נאמר לו, שישראל לא תסכים בחזרה לגבולות 1967 בגולן וכי אין אפשרות לשיחות ל־הפרדת כוחות בין ישראל לסוריה, כיוון שהמצב לגבי סוריה שונה מ־אשר לגבי מצרים.

פקידים אמריקאים כאן אינם מ־אשרים שהצעות שדיין הביא הצעה דרמאטית כגון נסיגה חד־צדדית ב־סיני. מדגישים כאן, שישראל מב־קשת מחיר בעד כל נסיגה מאדמה מצרית — וכי בשלב זה מדובר ב־נסיגה רק עד מעברי המיתלה והגידי, בתמורה לדילול הכוח המצרי מכורח לתעלה.

נראה, כי בקשת דיין לטילים ול־ציוד צבאי אחר בתמורה לנסיגה משטחי־הבליכה שבידי ישראל, זו־כה כאן לעיון אוהד.

ארה"ב מפתחת דגם חדש של הטיל לאנס

עם ראש־חץ מתפצל ו־9 תת־טילים

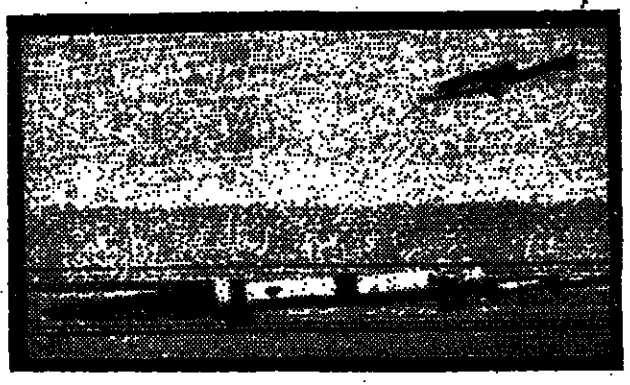

הצלום ראשון של שלושה ראשי־חץ של הטיל לאנס, הפורדים בן הטיל, בעת ניסוי שערך צבא ארה"ב. כל ראש־חץ נושא שלושה ראשי־חץ נוספים, הבוקעים כ"א למטרתו בנפרד.

מאת מאיר כהן
מיוחד ל„הארץ"

צבא ארה"ב התיר לפירסום תצלומים מניסויים שנערכו בטיל קרקע־קרקע לאנס, שישראל מ־בקשת לרוכשו מארה"ב.

בניסויים הוטל הטיל ממסוק וב־פוגעו בקרקע, שיחרר 3 ראשי־חץ שלכל אחד מהם 3 תת־טילים בעלי הנחיה מרכזית. תשעת תת־הטילים כוונו למטרתם באורח עצמאי, ע"י מערכת־הנחיה ראשית המותקנת ב־טיל עצמו.

הכוונה היא לפתח את הטיל לאנס, שכיום הוא מיועד לפעולה נגד מט־רות־שטח עם ראש־נפץ יחיד, ל־פעולה נגד מטרות־נקודה, כגון טנ־קים, במרחק 160 ק"מ. אופן פעולתו של הטיל הזה לזה של הטיל הב־ליסטי האיסטרטגי מיניטמן 3, בעל ראש־חץ מתפצל. הטיל מתוכנת ל־פני השיגור בנתוני המטרה היכולה להיות, לדברי יצרניו, טור טנקים הנמצא עמוק בשטח האויב. הטיל משוגר ומתרומם בקשת. בשיא מס־לולו הקשתי, בהשיגו מהירות של מאך 3, נפרדים שלושה ראשי־החץ ממנו ומהירותם נבלמת ע"י ... מיזוג של בלון ומצנח (פרסום). כאשר ראשי־החץ מתחילים לצלול, הם מתפרקים ל־9 תת־טילים. כל תת־טיל מצויד במכשיר־הנחיה

(סוף בעמוד 2, טור 7)

בז'נבה מצפים החודש לגרומיקו ולקיסינג'ר

ישראל לא הגישה אתמול בז'נבה את הצעותיה החדשות * ישיבה נוספת נקבעה למחר

מאת ארתור כהן
סופר „הארץ" בשווייץ

ז'נבה 7 (מיוחד ל„הארץ"). מקורות יודעי דבר מסרו, כי מ־צפים כאן לבואם, עוד החודש, של גרומיקו וקיסינג'ר. כן סבו־רים, שקיסינג'ר יבקר עוד פעם בקהיר, אך אין ידיעות ברורות על כך.

(ראה מאמר ראשי — בעמ' 9)

הפגישה החמישית בין נציגי יש־ראל ומצרים להפרדת הכוחות ארכה הבוקר שעתיים וחצי. ההודעה ה־רשמית לאחר השיחה אמרה, כי המ־ו"מ נמשך ויתחדש ביום ד' (מחר). מקורות יודעי דבר אמרו, כי מרדכי גור, נציג ישראל, עדיין לא הגיש בז'נבה את ההצעות ה־חדשות עליהן דיבר משה דיין ב־פגישתו עם קיסינג'ר בוואשינגטון.

לאחר שנגמרו השלבים המוקדמים בשיחות, מצפים שיגיעו בקרוב ל־שלב המכריע.

אומרים, כי ד"ר קיסינג'ר הצ־ליח להקטין את הפער בין ההצעות הישראליות והדרישות המצריות, אך בז'נבה אין ביטחון כי מה שהוסכם בין ישראל וארה"ב, יתקבל בקלות ע"י המצרים. בעיקר כיוון שעמדת המצרים נעשתה נוקשה יותר בזמן האחרון ומיחסים את הדבר לביקורת הערבית על מצרים הנכונה להשיג הסדר בינה לבין ישראל בלבד.

דיפלומטים מצרים משוכנעים, כי העמדה האמריקאית הנוכחית מוש־פעת מאוד מהתקוות האמריקאיות לסיום מהיר של חרם הנפט הערבי וכי „בלי ספק אבר קיסינג'ר ליב־ראלים, שרעיונם על ויתורים הד־דיים ביחס לנסיגה ישראל במסגרת

(סוף בעמוד 3, טור 1)

דיין דיווח לגב' מאיר

ראש הממשלה תחזור השבוע לעבודתה

מאת סופרו המדיני של „הארץ"

שר־הביטחון משה דיין דיווח את־מול לראש הממשלה, גב' גולדה מאיר, על שיחותיו עם שר־החוץ האמריקאי, ד"ר הנרי קיסינג'ר, ב־קשר להצעה הישראלית להפרדת ה־כוחות ולפתיחות הצלה. השר דיין דיווח לראש הממשלה בביתה.

אתמול נמסר בירושלים, שהגב' מאיר מנהלת את עבודתה השוטפת בביתה. נאמר, כי היא לקתה בהצ־טננות, אך החלימה תוך כמה ימים ותחזור עוד השבוע למשרדה.

מקורות בירושלים אינם מוציאים מכלל אפשרות שעוד השבוע תתקיים ישיבה מיוחדת של הממשלה לדיו־ן בפרטי שיחותיו של שר־הביטחון ב־ארה"ב.

דובר מפלגת־העבודה הכחיש את־מול בתוקף את הידיעה שהתפרסמה אתמול בעניין מחלת הגב' מאיר. הוא אמר, כי „הפרשנות על אופי מחלתה היא חסרת יסוד".

אבידות רבות למצרים בקרבות ארטילריים אתמול

מאת סופר „הארץ"

קרבות ארטילריה עזים מתחו־ללים בימים האחרונים בגדה ה־מזרחית של התעלה מול כוחות הארמיה ה־2. שני חיילי צה"ל נפצעו אתמול בתקרית חמורה ב־גיזרה זו. גם בגזרות אחרות ב־חזית הדרומית היו אתמול חילו־פי אש. לאחר מספר ימים של שקט, שוב ירו אתמול הסורים.

אתמול בבוקר פתחו המצרים באש מרגמות ונשק קל לעבר כוחותינו מול האי אל־באלה שבגזרה המזר־חית. בחילופי האש, שנמשכו לסי־רוגין כ־4 שעות, נפצעו כאמור שניים מחיילינו.

הכוח המצרי באזור השייך ל־ארמיה ה־2 הגביר בימים האחרונים את אשו. התקריות הרבות אילצו את צה"ל להשיב אש. נודע, כי מדיווחים שהגיעו על מהלכי התקריות והתבור, כי הובחנו פגיעות ואבידות רבות בכוחות המצריים. האש המצרית שו־תקה אתמול בערך ב־12 בצהרים, אך היא חודשה שנית אחה"צ. תקריות האש התפשטו גם לאזור שמצפון ל־קנטרה וכוחותינו השיבו באש.

המצרים ירו אתמול בנשק קל גם בגזרות שמדרום־מערב לפאיד וכן לעבר סיור צה"ל מדרום לערביה. בשתי התקריות הושבה אש.

בגיזרה הסורית נורו מספר פגזי מרגמה לעבר כוחותינו ליד הכפר נסב', מזרחית לקונייטרה.

סופר „הארץ" מציין, כי בימים ה־אחרונים היו גם תקריות רבות ב־עיר סואץ, שבמהלכן נפצעו מצרים רבים. המצרים תפסו בתים חזיתיים שלא היו בידיהם קודם לכן, בדרום העיר. החדירה המצרית הזו גררה חילופי־אש כבדים, שבעיקבותיהם ביקשו המצרים באמצעות משקיפי האו"ם הפסקת־אש. מפקדי צה"ל ב־מקום נאותו להפסיק את האש תמו־רת הבטחה מצרית, שהחיילים יפנו את הבתים שתפסו. בשלב זה נכ־נסה הפסקת־האש, לאחר שהמצרים פינו את הבתים.

בגליון זה 16 עמודים — המחיר 90 אגורות

פרשן ראדיו סאות אל־ערב בקהיר:

קהיר דוחה ההצעות החדשות להפרדת הכוחות

„נסיונות מחודשים להתמקחות וביזבוז זמן" * עתוני ביירות: גאמסי יתמנה לשר־המלחמה החדש * פהמי קורא למחבלים להקים ממשלה גולה

מאת עודד זראי
סופר „הארץ" לענייניים ערביים

מצרים אינה מקבלת את ההצ־עות הישראליות החדשות להפרדת כוחות ורואה בהן נסיונות מחודשים של התמקחות, וביזבוז זמן. מול נכ־...

עמדה הזאת היחידה, כמו בק"מ ה־101 ואף „תשכנע את הצד השני ב־אמצעות פגזי התותחים והטילים, כי לפיד השיחרור אצל הכוחות המצ־ריים בוער עדיין" — זאת אמר אמש פרשן רדיו סאות אל־ערב הקהירי, ...

אם כי אין לראות בדברי הפרשן המצרי תגובה מצרית רשמית וסו־פית על ההצעות הישראליות החד־שות להפרדת כוחות, שנמסרו בסוף השבוע שעבר בוואשינגטון ע"י השר דיין לד"ר קיסינג'ר — אין ספק שהם משקפים הלך־רוחה בהנהגה ה־מצרית.

שר־החוץ איסמאעיל פהמי קרא אליו אתמול את השגרירים הערביים בקהיר ומסר להם על ההתפתחויות האחרונות בשיחות ז'נבה.

פרשן רדיו סאות אל־ערב שאל בשיחתו מדוע מגישים למצרים הצ־עות חדשות כאלה, כאשר ... כתוחלה, כי מצרים לא תקבלן. ה־פרשן גילה, כי מפעילים לחצים על מצרים, בזמן שלחצים כאלה צריכים להיות מופעלים על הצד השני „ה־מכאן לפעול בהתאם לצדק".

הממשלה החדשה

עתוני ביירות המשיכו אתמול למ־סור פרטים על הרכבת הממשלה ה־

(הסוף בעמ' 2, טור 8)

חוגים במפד"ל: סיכוי טוב להקמת גוש דתי

...ין עדיין הכרעה להקמת גוש ל"ע — אלוני * מאבק על תפקידי שרים במפלגת־העבודה

מאת דן כבלו
סופר „הארץ"

קיים סיכוי סביר להקמת גוש המפד"ל וחזית דתית־תורתית ... אגודת־ישראל ופועלי אגודת־ישראל), כיוצא במשותף בבחירות ... אליציוני מול המערך — כך ... אתמול מקורבי השר יוסף ... לאחר פגישתו עם ראשי החזית התורתית, הח"כ שלמה ... רנץ וקלמן כהנא.

בפגישה דובר גם על הקמת מס־גרת חירום לאומי, כיעד לפעילות משותפת. נודע, כי בהנהגת אגודת ישראל קיימת נטייה ללכת במשותף עם המפד"ל, אך יש התנגדות חריפה בחוגים חרדיים־קיצוניים ויתכן שה־... ר' יהודה במועצת הרבנים, שהיא ... הקובע בעניין זה.

בפגישה אתמול סוכם להיפגש ש־נית בסוף השבוע, לאחר שבמפד"ל ... מוסדות החזית התורתית ... זו.

אתמול נפגשו גם נציגי ל"ע והת־נועה לזכויות האזרח — כהמשך ה־מגעים להקמת גוש שישמש במגעים הקואליציוניים משקל־שכנגד לדתיים. בפגישה השתתפו מצד ל"ע משה קול, גדעון האוזנר, יהודה שערי, יצחק ברקאי והלל זיידל ומצד ה־תנועה לזכויות האזרח — שולמית אלוני, ד"ר בועז מואב, פרופ' קני־אל ורם רזן.

גם הפגישה הזאת נסתיימה ללא תוצאות ונקבעה פגישה נוספת לאח־ר בירורים פנימיים נוספים בתנועה של אלוני. רוב חבריה עדיין לא משוכנעים שיש להקים את הגוש ה־משותף ולהצטרף לקואליציה ומצ־פים להכריז על התחייבות לתמוך בממשלה, בלי להצטרף אליה, בת־נאי שהממשלה תהיה מבוססת רק על המערך, ל"ע ורשימה ערבית.

נראה שעתה קיים סיכוי גדול יותר להקמת גוש דתי, כאשר הגוש הנג־די, דבר שיתן למפד"ל כוח־מיקוח ... בלתי־מוגבל.

מאבק על תפקידי שרים

במפלגת־העבודה התחיל מאבק ... על תפיסת שלושת המקומות הפנויים של השרים, לאחר פרישת השרים אלמוגי, כהן וספיר. כמוע־מד הבטוח לאחד מתפקידי השרים נראה כיום מר י. רבין. אם משרד המשפטים יישאר בידי המערך, סבו־רים בצמרת המפלגה, שגם מועמדות ח"כ חיים צדוק מובטחת לתפקיד זה. לעומת זאת קיים מאבק על תפ־קיד השר השלישי. לאחר שלהת־מודדות הצטרף ראש עיריית חיפה ה־יוצא, מר יהושע רבינוביץ. מר רבי־נוביץ מתמודד על תפקיד השר עם חברו לגוש ח"כ אברהם עופר ו־מזכ"ל המפלגה מר אהרון ידלין. הצעה שהועלתה בצמרת המפלגה ל־בחור במר רבינוביץ למזכ"ל המפ־לגה, לא באה בחשבון מצידו — נמסר אתמול מחוגים המקורבים לו.

כמועמד חזק לתפקיד שר נחשב בצמרת המפלגה מר אהרון אוזן, כי ראש תנועת המושבים ואיש הע־דות. הועלתה אף אפשרות שמר אוזן יתפוס את מקום שר־המשפ־טים שלמה הלל, הנחשב עתה כשר המייצג את העדות.

חלק ניכר מצמרת צה"ל כבר העיד בוועדת החקירה

הופיעו: טל, גונן, אריק שרון ובני פלד

מאת סופר „הארץ"

חלק ניכר מצמרת צה"ל כבר הופיע בפני ועדת־החקירה הבו־דקת את הנושאים הקשורים ב־מלחמת יום הכיפורים.

על־פי מידע לא־רשמי העידו בין השאר בוועדה האלופים ישראל טל, שמואל גונן, אריאל שרון ובני פלד. לפי אחד המקורות הופיע כבר גם הרמטכ"ל בפני הוועדה. חלק מן האלופים שכבר העידו טרם סיימו עדותם. בימים האחרונים שב והעיד בפני הוועדה ראש אמ"ן, האלוף אליהו זעירא. המידע האמור הוא לא־רשמי ולא קיבל אישור. ועדת־החקירה מסרבת למסור אילו עדים הופיעו בפניה.

גובר ביקור סנאטורים בישראל

1974 — שנה של בחירות־ביניים בארה"ב

מאת סופר „הארץ"

היועץ המדיני בשגרירות ישראל בוואשינגטון, המתאם את הפעולות עם הסנאט ובית־הנב"ח, צבי רפיח, בא שלשום לביקור קצר בישראל. יש להניח, כי ביקורו קשור בשורה של ביקורי אישים אמריקאים מן ה־סנאט ובית־הנב"ח בישראל.

מקורות במשרד־החוץ אמרו את־מול, כי צפוי מספר ניכר של בי־קורי סנאטורים וחברי בית־הנב"ח ביש־ראל בשנה זו, שהיא שנת בחירות־ביניים בארה"ב. כבר בימים הקרו־בים תבוא קבוצה גדולה של אישים אמריקאים לביקור בארץ.

החל משפט רצח בושיקי * הנאשמים כופרים באשמה

התובע תיאר שיטות הפעולה של המודיעין הישראלי

מאת אליהו הבר
סופר „הארץ" בסקנדינביה

אוסלו, 7 (מיוחד ל„הארץ"). משפטם של הנאשמים ברצח אח־מד בושיקי בנורווגיה נפתח היום בנאום התובע הכללי האקון ווי־קר, שתיאר באופן מפורט את שיטות הפעולה המיוחסות למו־דיעין הישראלי.

ה־6 הואשמו גם בריגול לטובת ישראל. הנאשמים הם: מיכאל דורף (26); צבי שטיינברג (29); דן אר־בל (35); סילביה רפאל (36); אב־רהם גהמר (36); ומריאנה גלדני־קוב (30). כל הנאשמים כפרו ב־אשמה.

המשפט נערך בפני בית־דין מיוחד של שלושה שופטים מקצועיים ו־4 אזרחים. העונש המירבי בנורווגיה על ריגול וקשירת קשר לרצח, הוא מאסר עולם.

הנאשמים הובאו הבוקר בשתי מכו־ניות משטרה שהתקרבו בהילוך אחו־רי אל דלת־הכניסה של אולם ה־משפט. לא הותר לצלם את האסי־רים.

צבי דורף נכנס לבית־המשפט מגו־דל זקן, וכן גם צבי שטיינברג. דן ארבל הרכיב משקפי שמש כהות.

הנשים בין הנאשמות, למרות מע־צר של חצי שנה, נראות מטופחות. סילביה רפאל, גבוהת קומה, בעלת שיער ארוך ומשקפי שמש עבים, היתה לבושה מעיל פרווה לבן ו־קסקט לבן ועתוני אוסלו תיארוה כדמות מתוך סרטי ריגול — יפה ומיסתורית.

(הסוף בעמ' 2, טור 5)

בעיקבות הפיחות דה־פקטו של הין

הדולר מוסיף לעלות * אירופה תתאם פעולה

„הבנקים המרכזיים באירופה ייאלצו להתערב"

מאת ארתור כהן
סופר „הארץ" בשווייץ

ז'נבה 7 (מיוחד ל„הארץ"). ב־עיקבות הפיחות דה־פקטו של היאן היפני לעומת הדולר, המשיך היום הדולר בעלייתו הרשומה בשוקי המטבע באירופה והגיע ל־3.41 פראנק שווייצים ובגרמניה ל־2.825 מארקים. (לאחר שעות המסחר הגיע הדולר ל־2.845 מארקים).

בשווייץ נודע, כי הבנק המרכזי הגרמני לא רק מכר 80.8 מיליון דולר ביום ה' וביום ו' שעברו, כפי שהודיעו רשמית, במטרה לעצור את ירידת המארק לעומת הדולר, אלא גם התערב בשאי במכירות של למעלה ממיליארד דולר בעשרת ה־ימים האחרונים. כל זאת — בעיק־בות העליה של הדולאר לרמה שלא היתה כמוה מאז המשבר המוניטרי בשנה שעברה.

עליית הדולר באה בעיקר בגלל משבר הדלק והרגשה שהכלכלה האמריקאית תהיה מסוגלת לעמוד ב־משבר יותר מאשר אירופה התלויה הרבה ביבוא נפט ערבי.

ידיעות שבאו הלילה מבון מראות, שגדלה הדאגה שם שמא פיחות דה־פקטו נוסף של המארק לעומת ה־דולר ייקר יותר מדי את ייבוא תוצ־רי־הגלם הגרמניים.

למרות ההחלטה הנחושה של בון ללחום בירידה נוספת של המארק, היתה היום שוב עלייה מרשימה של הדולר ולא עזרו מכירות נרחבות של

(הסוף בעמוד 2, טור 5)

מזג האויר

... גשמים לפרקים, עם סופות־רע־מים בודדות. מידות החום היום: ירושלים 5 עד 8 מעלות, ת"א 9 עד 1..., רמת־הגולן 2 עד 4, חיפה 8 עד 1..., באר־שבע 7 עד 13, כפרק ... 12 עד 18.

שוקולד ממולא תענוג

תענוג תות-שדה למשל...
טעמו הרענן של תות-השדה
ממלא את הפה מעדנות
כשנוגסים משוקולד צ-ד.
לבחירתכם:
תענוג אננס...
תענוג פטל...
תענוג תפוז...
תענוג דובדבנים...
תענוג פרלינה...
תענוג מוקה...
תענוג קוקטייל...

צ-ד,
יצרני שוקולד •
שוקולד ממולא •
בונבוניירות •
שוקולד אגוזים •
ופלים - סוכריות

אנשים אוהבים מביאים

ניכסון יחזור לקו הנוקשה בפרשת ווטרגייט

עלול להסתבך במחלוקת עם סגנו ★ רוב הציבור האמריקאי בעד בחירות מוקדמות

סן קלמנטה, 7 (ע"ר). נראה, כי הנשיא ניכסון החליט להתעלם מתוקפיו ויחזור לקו הנוקשה, בו נקט בעבר בפרשת ווטרגייט. אם יעשה כן, עלול הדבר לסבכו במחלוקת עם סגנו החדש, ג'ראלד פורד, שקרא בפומבי לנשיא להמשיך בקו הפייסני, שבמיסגרתו התחייב למסור לועדת הסנאט את הקלטות שיחותיו בפרשה זו.

הקו החדש של ניכסון מצא את ביטויו בדחייתו התקיפה של בקשת ועדת־החקירה להעמיד לרשותה כ־500 סלילי־הקלטה ומיסמכי הבית־הלבן.

החלטת מר ניכסון שלא לגלות את תוכן השיחות המוקלטות נתקבלה בין השאר גם על יסוד סקרים שנערכו לפי בקשת הבית־הלבן והמראים, כי רוב הציבור אינו רוצה שהקונגרס יפתח בהליכים להעברת הנשיא לדין.

נטייה לבחירות מוקדמות

(ע"צ). לפי סקר דעת קהל אחר שערך מכון אמריקאי, נוטה רוב הציבור לעריכת בחירות מוקדמות לנשיאות ארה"ב, לפני תום כהונת ניכסון ב־1976.

בסקר של מכון האריס הביעו 54 אחוזים של הנשאלים את דעתם, כי יש הצדקה לעריכת בחירות מוקדמות לנשיאות, כיוון שלניכסון אבד האמון הציבורי. הבחירות יאפשרו לארה"ב נקודת זינוק חדשה. 37 אחוז מן הנשאלים התנגדו לדעה זו.

במקרה של התפטרות הנשיא ניכסון, ימלא את מקומו סגנו, ג'רלד פורד.

תיתכן המלצה להגבלת נשיאות ארה"ב לתקופת כהונה אחת

ואשינגטון, 7 (יופ"י). ועדת הסנאט החוקרת בפרשת ווטרגייט ציינה היום, כי יתכן שתמליץ להגביל את כהונת הנשיא ל־4 שנים בלבד, וכן את כינונו. מסע הבחירות לנשיאות, בצורה חדשה לחלוטין.

4 פנסיונרים רוסיים קראו לתמוך בישראל

מוסקבה, 7 (יופ"י). השלטונות בלנינגרד גילו 4 פנסיונרים ששלחו מכתבים לעתונות, בהם גינו את המפלגה הקומוניסטית ואת מדיניות הממשלה הסובייטית — כותב היום העתון "לנינגרדסקיה פראבדה".

העתון מציין, כי אחד הפנסיונרים כתב: "אזרחים סובייטיים בני אומות שונות משתדלים להימלט מגן־העדן הסוציאליסטי שלנו".

אותו פנסיונר, פ. כ. פאפורוב, קרא באחד המכתבים לבריה"מ "לסייע לישראל במלחמת התגונה שלה נגד הקיבוציים הערביים". לדברי העתון, "לא הצליח פאפורוב להסביר למה בקש עזרה זו תהיה, כי אינו מסובך בנושא זה".

"שלושת הפנסיונרים האחרים השמיצו את המדינה הסובייטית והפיצו סיפורים שאין להם קשר עם החיים בבריה"מ" — מציין העתון הלנינגראדי.

העתון כתאר אותם כ"פושטי רגל" שלא מצאו כל פעילות מועילה שבה הם יכולים לעסוק עתה, כשהפסיקו לעבוד.

בז'נבה מצפים

(סוף מעמוד 1)

הפרדת הכוחות, אינו ריאליסטי.

דיפלומטים מצריים הביעו היום אופטימיות גבוהה שישראל תסכים אחרי ככלות הכל לנסוג למיתלה ולג'ידי בלי לעמוד על הוצאת כוחות מצריים מן הגדה המזרחית.

כתבים שווייציים מוסרים מוואשינגטון, שדיין היה איתן בסירובו שישראל תתחייב להתחייבות לנסיגה ישראלית כללית, אך נסוג מדרישה ישראלית קודמת שמצרים תורשה להחזיק רק כוח סמלי בגדה המזרחית של התעלה.

חוגי האו"ם כאן הביעו חשש שההתקריות בין כוחות ישראל ומצרים אינן מקריות, אלא מלחמת־התשה מתוכננת, כדי שישראל תיאלץ להחזיק במגויסים ובכלכלתה תיפגע. חוגי האו"ם אומרים, שישראל אינה מגיבה, כיוון שאינה רוצה בשום פנים לסכן את שיחות ז'נבה, בהביאה בחשבון את הצורך שיש לה בתמיכה אמריקאית.

"נויה צירכר צייטונג" מזהיר את ישראל, כי עליה להביא בחשבון אפשרות של מלחמה חמישית עם הערבים ומתוך כך עליה להיזהר מלוותר על יתרונות אסטרטגיים. למרות אזהרות אלה, פרסמות הידיעות מוואשינגטון, כי ישראל הסכימה להפסיק את המצור על הארמיה ה־3 המצרית ועל העיר סואץ, ללא כל ויתורים מצריים נגדיים.

ידיעות סובייטיות אומרות, שהאש בבאר הנפט באבו־רודיס "היא תוצאה של מעשי חבלה של ערבים".

חקירה בגרמניה על אספקת נשק לסעודיה

חלקי מיקלעים שתוארו כ"ציוד לטלוויזיה"

בון, 7 (ע"ר). לפי הוראות התובע הכללי בשטוטגרט נערך חיפוש במיפעל לייצור מכונות, על רקע ידיעה בעתון לפיה שיגר מיפעל זה נשק לסעודיה.

החיפוש נערך בתום ר' הנובר עוד יתן מעובדים. נוסף על כך נחקרו גם פקידי שדה־התעופה בשטוטגרט.

החקירה נפתחה לאחר שהעתון "שטוטגרטר נאכריכטן" פירסם ידיעה, בה נאמר, כי חברת "הקלאר אונד קוך" מאוברנדורף הטיסה חלקי מקלעים לסעודיה ב־21 בדצמבר, במטוס שהובלה לבכטנבורג.

המיפלות נתגלה כאשר עובדי שדה־התעופה הבחינו בארגזים שניזוקו — מציין העתון.

דובר החברה אמר, כי שוגרו רק 15 כונות ציוד טכני בשביל אולפן לטלוויזיה צבאית בסעודיה.

מקורות ערביים בבון אמרו היום, כי ניתן להשתמש בציוד למטרות צבאיות, בטנקים ובמטוסי־יירוט. לדברי אותם מקורות שוגרו מיכלים דומים לישראל.

החוק המערב־גרמני קובע שאין לשלוח נשק לאזורי מתיחות. עם זאת גילתה ממשלת בון בשבוע שעבר "ציוד רדיו, טנקים והוורייינפק, מוסף למטרות לא־צבאיות לתאילנד, לוב וסוריה".

"ניו־יורק פוסט":

אבן סבור שלא ייתכן שלום עם מצרים — בלי ירדן

ניו־יורק, 7 (עסט"א). שר־החוץ אבא אבן סבור, כי ישראל לא תוכל להגיע להסדר שלום עם מצרים, המבוסס על פשרה טריטוריאלית, בלי להגיע להסדר דומה עם ירדן — מוסר "ניו־יורק פוסט", מפי כתבו בירושלים.

הכתב מציין, כי מר אבן אמר לו בראיון שהכוונה תצטרך ממשלת ישראל, זו לראשונה, לקבל "החלטות קונקרטיות, אריתמטיות בקשר לגבולות" עם מצרים, ירדן וסוריה, ובקשר לגורל רצועת עזה, מצרים אל־עריש ועניין פליטי פלסטין.

ההחלטות הללו צריכות להתקבל מייד לאחר שישראל ומצרים יגיעו להסכם על הפרדת הכוחות — אמר מר אבן.

מר אבן ציין, כי על אף ההתנגדות פנימיות גדולות להחזרת חלק כלשהו מן הגדה המערבית של הירדן, "לא תיתן מפלגתנו הוראה למשלחת בז'נבה, להעלות הצעת שלום עם ירדן, על בסיס של סירוב לכל פשרה. אין זו המדיניות שלנו, ואין אני סבורים שהיא בת־ביצוע, יש כאלה הדוגלים בפשרה עם מצרים, אך המתנגדים לפשרה עם ירדן, אולם אני אינני סבור שזאת היא תורה שתוכל להחזיק מעמד, כשם שאינני חושב שאפשר לחתום על הסדר קבע עם מצרים, על בסיס של הסטטוס־קוו בזירה הירדנית־פלשתינית".

טוניס, 7 (יופ"י). נשיא טוניסיה אמר היום, כי הוא מאמין שב־1974 ייכון שלום צודק ובר־קיימא במזרח־התיכון.

ראשי המשלחות הצבאיות של מצרים וישראל בשיחות הפרדת הכוחות בז'נבה, אלוף מרדכי גור (משמאל) וגנראל גמאסי, בהגיעם אתמול לישיבה של קבוצת העבודה הצבאית. (צילום רדיו של אי. פי.)

20 הרוגים בתאונת־רכבת בטורקיה

ארזום, 7 (יופ"י). שתי רכבות נוסעים התנגשו היום בדרום טורקיה. בתאונה נהרגו כ־20 אנשים ויותר מ־50 נפצעו.

התאונה נגרמה ע"י טעות של עובד רכבת, שלא העביר בצורה נכונה את הפסים.

בלפאסט, 7 (יופ"י). ראש ממשלת צפון־אירלנד, בריאן פוקנר, התפטר מתפקידו כמנהיג המפלגה היוניוניסטית הפרוטסטנטית, אולם יישאר בתפקידו כראש המימשל החדש.

לוב מזהירה שוב את פיאט

טריפולי, 7 (י. פי.). לוב חזרה והזהירה היום את חברת פיאט האיטלקית, שאם לא תפסיק את אירגולי, העורך היהודי של "לה סטאמפה" שבבעלותה, יהיו האינטרסים שלה בעולם הערבי בסכנה.

נהגי הרכבת בבריטניה יחמירו את שביתתם

סיכוי לסיום שביתת כורי־הפחם

לונדון, 7 (יופ"י). 29 אלף נהגי קטרים בבריטניה איימו היום להחמיר את שביתת־ההאטה בה פתחו לפני 5 שבועות.

תגובת הנהגים גברה, כאשר הנהלת הרכבות דחתה את תביעתם להעלאת שכרם ב־20 אחוזים.

לעומת זאת הסתמן סיכוי־מה לסיום השביתה של 260 אלף כורי הפחם ואז אולי תהיה אפשרות לשים קץ לשבוע עבודה של 3 ימים, שהונהג בבריטניה ע"י הממשלה כדי לשמור על מלאי הפחם במדינה.

הכורים תבעו העלאה של 25 אחוז, אולם הנהלת המיכרות הסכימה להעלאה של 16.5 אחוזים בלבד. עתה רוצה איגוד הכורים להגיש נתונים נוספים לממשלה, המוכיחים, כי ההעלאה ב־3—5 לי"ש בשבוע תוכל בלי להפר את תקרות השכר שנקבעו ע"י הממשלה ע"פ מדיניותה האנטי־אינפלציונית.

בעיקבות הנהגת שבוע העבודה המקוצר פוטרו עד כה 751 אלף עובדים ועד סוף השבוע עלול מספרם לעבור את המיליון.

הדולר מוסיף לעלות

(סוף מעמוד 1)

עודפי דולרים ע"י הבנק המרכזי הגרמני.

אותו מצב קיים בשוויץ, שם עלייה בערך הדולאר ב־10 סנטים ביום, נחשבת סנסציונית. גם פה לא הצליחו מכירות של דולרים ע"י הבנק המרכזי לשנות את המגמה.

מקורות פיננסים שווייציים אמרו הלילה, כי הבנקים המרכזיים יהיו נאלצים להתערב בצורה יותר מאסיבית במכירת דולרים, אם רוצים הם לעצור בעד עליית מחירו.

(ע"ר). מנהלי הבנקים המרכזיים של הארצות העשירות ביותר במערב פתחו היום בדיונים על אפשרות של פעולה אירופית מתואמת כדי להאיט את העליה בערך הדולר.

פיחות היאן

טוקיו, 7 (יופ"י וע"ר). ממשלת יפאן הפסיקה היום לתמוך ביאן וכתוצאה מכך ירד שערו מ־280 ל־299.30 יאן לדולר.

הבנק הממלכתי החליט שמעתה לא יתמוך עוד ביאן ונראה שהמטבע היפאני יופחת ב־7 אחוז. פיחות היאן משקף את הקשיים בהם נתקלת הכלכלה היפאנית נוכח האינפלציה והמחסור בנפט.

חיילים חמושים מסיירים גם בשטח ארמון וינדזור

אמצעי הביטחון בבריטניה נגד פעולות מחבלים יימשכו כנראה שבועות

לונדון, 7 (ע"ר, ע"צ, אי. פי. ועסט"א). הכיבוש ללא־תקדים במימדיו למניעת מעשי טרור בנמל־התעופה הית'רו, שבמיסגרתו הוצבו שם חיילים, טנקים ומשוריינים, הורחב עד לארמון ווינדזור הקרוב, אחד המעונות הרשמיים של המלכה אליזבת. הארמון נמצא תחת מסלול הטיסה הראשי של המטוסים הנכנסים בהית'רו.

פקידי ממשלה סירבו להגיב על צילומים שפורסמו הבוקר בעתוני לונדון והמראים חיילים חמושים מסיירים בשטח הארמון.

אנשי ביטחון פקדו על 400 חיילים, נתמכים ע"י טנקים וכוחות משטרה, להמשיך בתרגיל הכוננות בנמל־התעופה זה היום השלישי ברציפות. נמסר, שגם לאחר 3 ימים עדיין מתגלים ליקויים ונקודות־תורפה באמצעי הביטחון. אמצעי ביטחון אלה יימשכו אולי שבועות.

"דיילי אקספרס" כתב היום, כי קרוב לוודאי, שתרגילי כוננות דומים ייערכו גם בערים בריטיות אחרות.

העתון מוסר, כי תרגילי הכוננות בלונדון היו נחוצים בעיקבות מידע על כוונת קבוצות חתרניות כגון ספטמבר השחור והצבא האירי הרפובליקאי וכן אירגונים מהפכנים אמריקאיים, לזרוע בהלה בבריטניה.

בניו־יורק נמסר, כי הפ.בי.אי. פנה לחקירה ולאחר־מכן שיחרר את היורשת האמריקאית רובין אורבן (25), שנעצרה אתמול בבריטניה בחשד שהיתה קשורה לשלושת הקיצונים הזרים שנעצרו בלונדון והואשמו בקשר ובאחזקת כלי נשק. השלושה זממו להפיל את המשטר במארוקו.

העתון הבריטי "סאן" כותב היום במאמר מערכת כי בריטניה מכלכה את כוחה כישלון העולם החופשי להתאחד לפעולה נגד הטרור הערבי.

בצפון צרפת נערכים חיפושים אחר טיל ס.א. 7 שנועד להגיע אל מחבלים — מוסר העתון "ליבר בלג'יק" בבריסל. הוגברה גם השמירה על שגרירויות, מציין העתון ומוסיף כי שמירה קפדנית הופקדה על שגרירות ארה"ב ועל משרדי אל־על בבריסל.

(אי. פי.). בשעה מאוחרת נמסר, כי שר־הפנים של בריטניה, רוברט קאר, אמר, כי נשלחו צנחנים וטנקים לנמל־התעופה היתרו בגלל ידיעות שמחבלים ערביים היכננו להפיל מטוס באמצעות טילי קרקע לאוויר.

המחבלים האירים טענו היום, כי יש להם מטוסים וכי הם מאמנים טייסים לקראת הנחתת מהלומות קרב מבין "רבות רושם הרבה יותר" על בריטניה.

(יופ"י). שילטונות מערב־ברלין האשימו היום 4 אנשי ספטמבר השחור בנסיון לפוצץ את משרדי חברת אל על במערב ברלין ואת מטה המשטרה בעיר.

4 המחבלים הגיעו מבירות לברלין המזרחית עם דרכונים לבנוניים וחצו את הגבול למערב־ברלין ברכבת עילית. הם נעצרו ב־18 באוקטובר, כשברשותם 4.75 ק"ג חומר־נפץ. אחד העצורים, בן 18, הודה חלקית באשמה. טרם נקבע מועד לפתיחת המשפט.

אמצעי ביטחון מוגברים בנמל־התעופה היתרו בלונדון — שומר וחייל בודקים בתיקה של נאון וייסם, מטיירה בחברת־התעופה. (צילום רדיו של אי. פי.)

בעניין כתבת "נובל אובסרוואטר" על האלוף גונן

"הארץ" נותן סירות לקוראיו על כך שהוא מביא לידיעתם את הדבר, כותפס ומחזר בחייל על ישראל. בלי שהוא־עצמו ערב לנכונות הדברים. מתוך הרצה להעביר לקוראים לדעת מה נאמר ונכתב על החייל. בהיכרות זו הביא "הארץ" ב־11.12 פרטים מן המאמר ב"נובל אובסרואטר" על האירועים הקשים לצליחה הכבירה בעת המלחמה. כיוון שהדברים פורסמו כפי מן העתון הצרפתי גם בעניין בלי לבדוק את העובדות.

האלוף שמואל גונן הביא לתשומת־לבנו, כי הנאמר עליו באותה רשימה אינו אמת ואנו מצטערים, שנגרמה לו אי־נעימות בשל הפרסום ומתנצלים על־כך.

"ישראל ריכזה כוח בבקעת הירדן"

מאת רפאל רוטשטיין
סופר "הארץ" בניו יורק

ניו־יורק, 7 (מיוחד ל"הארץ"). מקורות ירדניים כאן וכן דובר דני ברבת־עמון, טוענים שישראל ריכזה שריון וארטילריה בבקעת הירדן.

מקורות אמריקאיים סבורים, שזו הודעה מבירת הצבא הירדני ליצור רושם שישראל רוצה להתקיפה.

ארה"ב תיתן עשרה מיליון דולר לירדן

רבת עמון, 7 (ע"צ). ארה"ב הקציבה 10 מיליון דולר כתרומה לתקציב הממלכתי של ירדן.

באחריין, 7 (ע"ר). סגן ראש ממשלה ושר־החוץ הסורי, עבד אל־חלים חאדאם, הגיע היום לאבו־דאבי בסיבוב השני של סיור במפרץ הפרסי. הוא ידון עם של ארצות המפרץ על ההתפתחויות האחרונות במזה"ת.

קהיר דוחה הצעות

הצעת פהמי למחבלים

"אל־נהאר" הבירותי כתב אתמול כי בביתונו עם נציגי המחבלים בקהיר, קרא שר־החוץ המצרי פהמי להקמת ממשלה פלשתינית גולה עוד לפני התחלת השלב השני של שיחות ז'נבה, להקל על הדיונים בנושא לכלול המחבלים בשיחות. פהמי הסביר, קיימת התנגדות לייצוג המחבלים בשיחות, אולם ע"י הקמת ממשלה תוכר ע"י מדינות "סוציאליסטיות ידידותיות", יקל הדבר על שיתופם בשיחות והכנת הביכה מדינית בזכויות הפלשתיניות. העתון מציין, כי משלחת המחבלים לא שבה לפי יעצה לפהמי. בעניין ההסדר יאשר ערפאת בפיסגת אלג'יר, כי עדיין לא הגיע הזמן להקמת ממשלה פלשתינית גולה.

העתון הבירותי מוסר עוד, כי לפי גורמים צפויים שינויים גם בממשלת סוריה. לפי העתון עשויה סוריה להשתתף בשלב הבא של שיחות ז'נבה אם עד אז לא יכשלו ההתנגדויות על הפרדת הכוחות.

(סוף מעמוד 1)

מצרית החדשה בראשות ד"ר עבד אל־עזיז חיג'אזי, הממלא כיום תפקיד סגן ראש הממשלה ושר־האוצר והכלכלה.

"אל־אנואר" מוסר, כי רמטכ"ל צבא מצרים, הגנראל גאמסי, יתמנה לשר־המלחמה בקבינט החדש.

"אל־אהראם" מסר, כי סאדאת נפגש שלוש פעמים עם חיג'אזי (51) ודן עימו על השלבים הבאים. חיג'אזי הוא אחד המומחים המצריים הידועים בתחום הכלכלה, אשר עבד לימין סאדאת בביצוע הליברליזציה ובביטול שורה של צווים סוציאליסטיים מימי נאצר. הוא איש האסכולה המערבית הדוגל במדיניות של דלתיים פתוחות בתחום הכלכלי. כאשר הרכיב סאדאת את הממשלה במארס 1973, כיהן חיג'אזי כסגן ראש הממשלה ושר־האוצר והכלכלה.

העתון הכוויתי "אל־ראי אל־עאם" מסר אתמול, כי הפגישה שנערכה בכוויית בין סאדאת ואסד ליישוב חילוקי־הדעות בעניין שיחות ז'נבה, בוטלה לפני שעה.

לפי מידע שהגיע לגורמי ביטחון

חשש שקבוצת מחבלים מסתתרת בבירת בלגיה

מידע זה הוא אחת הסיבות להחלטה להמשיך בנקיטת אמצעי ביטחון מוגברים בהיתרו שבלונדון

מאת עמוס הדר
סופר "הארץ"

קבוצת מחבלים ערביים, המתכננת סידרת התקפות נגד נמלי־תעופה ומטוסים באירופה, מסתתרת בקירבת בריסל, בירת בלגיה — חשש זה הועלה במידע שהגיע לגורמי ביטחון בישראל ובעולם.

לסופר "הארץ" נודע, כי מידע זה מהווה אחת הסיבות להחלטה להמשיך בנקיטת אמצעי הביטחון המוגברים בנמל־התעופה היתרו שבלונדון.

לפי המידע, היה בתכנית המחבלים לתקוף בעיקר נמלי־תעופה ומטוסים באנגליה, גרמניה ויוון. סבורים שקבוצת המחבלים, המונה פחות מ־10 אנשים, הגיעה מבירות.

בידיעות, אשר לא אושרו ע"י גורמים מוסמכים, נמסר לי אתמול, כי הידיעה הראשונה על החשש שקבוצת המחבלים מסתתרת במערב־אירופה הגיעו לגורמי ביטחון באירופה ואלה העבירו את המידע גם לאינטרפול.

נוסעים שיצאו אתמול מלונדון סיפרו, כי אמצעי הביטחון המוגברים נראים היטב בהיתרו. "אמצעי הביטחון בהיתרו הם הרבה יותר חמורים מאלה הקיימים בלוד. זה נראה ממש כמו אזור צבאי ולא נמל־תעופה אזרחי" — אמר לי אחד הנוסעים.

לא רק הנוסעים דרך נמל היתרו, אלא גם המלווים לנוסעים — נבדקים. כל כלי־רכב המתקרב לאזור נבדק אף הוא בקפדנות רבה.

סטודנט מצרי ניסה להעלות עצמו באש כמחאה נגד המשך הסיכסוך

בנגקוק, 7 (ע"צ). סטודנט מצרי בן 17, חליל עומר, ניסה היום בבנגקוק להעלות עצמו באש. כדי למחות בדרך זו נגד המשך הסיכסוך במזה"ת.

הסטודנט הצית עצמו באש בעזרת נייר טבול בנפט. אולם עוברים ושבים כיבו את בגדיו. הצעיר אושפז והוא סובל מכוויות. כאשר נחקר על סיבות מעשהו, אמר, כי "איש לא־שם לב כאשר ניסה להסביר את המצב במזה"ת".

מוסקבה, 7 (יופ"י). הנאמנים הרוסים־אורתודוכסים חגגו היום את חג־המולד בכנסיות המעטות, הקיימות עדיין ברחבי ברית־המועצות. במוסקבה היו 45 הכנסיות מלאות עד אפס מקום.

קיסינג'ר יציג

(סוף מעמוד 1)

לדבריו, תוכנית המסע היחידה של ד"ר קיסינג'ר שנקבעה לעתיד הקרוב היא ההשתתפות בועידת שרי־החוץ של חצי הכדור המערבי, ב־21 בפברואר במכסיקו סיטי.

(אי.פי.). פקידים אמריקאים אמרו אמש עם זאת, כי שוקלים ביקור של קיסינג'ר במזה"ת והדבר תלוי בתוצאות שיחות הפרדת הכוחות בין ישראל למצרים.

בתשובה לשאלה אם נכונה הידיעה שממשלת לבנון עדיין שוקלת אם לקבל את מ. גודלי כשגרירה החדש של ארה"ב בבירות בגלל התנגדות אירגוני המחבלים, אמר דובר הסטייט־דפארטמנט, כי ממשלת לבנון הסכימה למינוי.

ארה"ב מפתחת

(סוף מעמוד 1)

אינפרה אדום, כששתי היגוי ריצוב וראש־נפץ חודר שריון. אם המטרה היא, למשל, טור שריון, בוחר לו כל תת־טיל טנק אחר ומשמידו.

יצרני הטיל, חברת לינג־טמקו, מוסרים, כי מערכת־ההנחיה הטרמית, היא כה מדוייקת, שאם המטרה הכללית של הטיל היא למעל איצטדיון כדורגל, יכולה המערכת להגיע את כל תת־טיל ל"שורה 2 מושב 15", כדברי היצרנים.

לדעת החברה, יגשר טיל זה פער קיים במלחמה בשריון אויב. כיום ניתן להילחם בטנקים רק כאשר הם מתגלים ולשם כך יש טילים שונים נגד טנקים. אולם, הנשק יאפשר לחימה בשריון בהיותו עדיין בעומק האויב וגם העובדה שהאויב ידע, כי הוא צפוי להתקפה כזו, מוסיפה ליעילות הטיל.

מערכת זו ניתן להרכיב גם בטילים אחרים, כולל טילי־שיוט ולהעלות את רמת דיוקם עד לזה של הלאם המתפצל.

יקירתנו

פניה אליוביץ

לבית גרפמן

— בוטושני — חיפה —

איננה

הלויה תצא היום יום שלישי י"ד טבת תשל"ד (8.1.74) בשעה 12.00 בצהרים מבית ההלויה העירוני רח' דפנה 5 ת"א לבית העלמין בחולון.

אוטובוס יעמוד לרשות המלווים.

המתאבלים:

אחיה: יצחק גרפמן וב"ב
וכל בני המשפחה

יקירתנו

פניה אליוביץ

איננה

על מותה מתאבלים

כלתה: אילה
נכדתה: מלי
נכדה: משה
וכל בני המשפחה

שלום (פריץ) גלאסנר

איננו

הלויה התקיים היום יום שלישי י"ד בטבת תשל"ד (8.1.74) בבית־העלמין פרדס חנה.

המשפחה המתאבלת

תודתנו לכל הידידים

המשתתפים ביגוננו

על **מולי** (שמואל) שלנו

שאיננו

משפחות: מלכיב — ירושלים
מרקוספלד — נהריה
קופרמן — יפו

38 אחוז בארה"ב תומכים בישראל ★ 7 אחוז — בערבים

47 אחוז לא רוצים שארה"ב תפעיל לחץ כלשהו על ישראל

ניו־יורק, 7 (ע"צ). 38 אחוז מבין אזרחי ארה"ב תומכים בישראל בסיכסוך המזרח־תיכוני ואילו 7 אחוזים תומכים בערבים — גילה סקר דעת־הקהל שנערך ע"י "אופיניון ריסרץ' קורפוריישן". תוצאות הסקר פורסמו ע"י רשת הטלוויזיה סי.בי.אס.

הסקר מגלה, כי רבים מן האמריקאים — 30 אחוז — לא תומכים בשום צד במזה"ת, 17 אחוז מבין הנשאלים אמרו שאין להם דעה בעניין זה ו־8 אחוז הביעו אהדה לשני הצדדים גם יחד.

30 אחוז מבין תושבי ארה"ב סברים, כי החוגים היהודים בארה"ב הם בעלי השפעה יתרה על מדיניות־החוץ ואילו 48 אחוז אינם שותפים לדעה זו ו־22 אחוז לא נקטו עמדה.

47 אחוז מבין האמריקאים אינם רוצים שארה"ב תפעיל לחץ כלשהו על ישראל להחזרת השטחים הכבושים ואילו 13 אחוז מצדדים ב"מידה מסויימת" של לחץ, 23 אחוז תומכים בהפעלת לחץ "משמעותי" ו־12 אחוז בלחץ "רב".

סקר דעת־הקהל מגלה, כי בסוף דצמבר סברו 52 אחוז מבין האמריקאים, כי הערבים רוצים רק להחזיר לעצמם את השטחים שאבדו להם ואילו 28 אחוז סבורים, כי מטרת מדינות־ערב היא — להשמיד את ישראל.

החל משפט רצח בושיקי

(סוף מעמוד 1)

מריה גלדניקוב מספרת, כי מקום מגוריה הוא ישראל היא נמצאת שם 3 שנים ועובדת במחשבים. סילביה רפאל מסרה, כי היא ילידת דרום־אפריקה, חיה בישראל ומקצועה מורה. אברהם גהאכר אומר, שהוא סטודנט למדעי הכימיה. דן ארבל אמר, שהוא מנהל חברת ייצוא. צבי שטיינברג גר בישראל, יליד בראזיל, סוחר. מיכאל דורף, שהוא יליד ישראל, אמר שהינו סטודנט.

מדברי התובע מסתבר, כי המשטרה תפסה לראשונה את מריה גלדניקוב בשדה־התעופה באוסלו לאחר הרצח, שם המתינה לארבל. כשבא ארבל, נשאל למקום מגוריו. בכתובת שמסר נמצאו רפאל והאמר. אצל ארבל נמצא בדרכונו של דן ארבל מספר הטלפון של יגאל אייל (הדיפלומט הישראלי שגורש מנורבגיה). שם נעצרו מיכאל דורף וצבי שטיינברג.

התובע טען, כי דן ארבל (הארס) הנהיג 7 דרכונים בדנמארק וכל פעם טען שהדרכון אבד לו. כן טען שלסילביה רפאל היה דרכון מזוייף, ע"ש אזרחות קנדית פטריציה רוקסבורג.

לאחר ויכוח בין התביעה להגנה ביחס לציטוט הודעות הנאשמים במשטרה, הושג הסכם מה לצטט. התביעה סיפרה על איש מסתורין ששמו מייק, אשר הוכין לנורווגיה את גלדניקוב. מייק הוזכר גם ע"י דן ארבל, איש הקשר שלו בפארים.

(ע"ר). לדברי התובע, אמרה בעת חקירתה במשטרה מריאנה גלדניקוב, כי באה למלא שליחות למען ישראל ותיארה כיצד עקבו אחרי בושיקי וכיצד נורה. היא הוסיפה, כי לא ידעה שמישהו עלול לירות בו. בתום השליחות הזו, היתה חוזרת מיד לישראל.

התובע אמר, כי פריס שימשה בסיס לפעולות הנאשמים. הנאשם גם שימש כנספח לענייני תרבות וכמזכיר ראשון בשגרירות ישראל בפריס בשנים 1965—1969 ובאותה עת יצא דן ארבל מישראל לבריסל ואחר כך לפריס ולרומא. צבי שטיינברג היה נהג בשגרירות ישראל בפריס ומשטרת צרפת גילתה, כי שטיינברג וסילביה רפאל שכרו בפריס דירות בסמוך.

(עסט"א). פקידי השגרירות הישראלית היו בין הנוכחים באולם בית־המשפט. נכח גם הפרקליט הישראלי, אהרון שיטרית, אשר הועמד לעזרת המשפט ע"י משפחות דורף ושטיינברג.

מכבי ת"א — מכבי רמת־גן 79:128

מאת סופר "ספורט הארץ"

תוך גילוי יכולת אישית וקבוצתית גבוהה סיימו אמש כדורסלני מכבי תל־אביב את הכנותיהם למשחק בגביע אירופה נגד איגניס וארזה, שיחזה נערכה ביד אליהו, בנצחון גבוה, 79:128, על מכבי רמת־גן.

★ כאן הוזלת המבולקה עד עתה לא בוצעו פעולות הכשרת קרקע לישובים חדשים בשטחים — מסרו אתמול מקורות בקק"ל. לדבריהם נלקחו כל הכלים המיועדים להכשרת קרקע (טרקטורים, בולדוזרים) לצה"ל. עוד הוסיפו אין עדיין הנחיות ברורות לגבי תכנית ההתישבות לשנת 1974/5. לדבריהם יימסרו הנחיות והתכנית אחרי כינון הממשלה החדשה.

חוק התכנון והבניה תשכ"ה — 1965

מרחב תכנון מקומי צפון השרון

הודעה בדבר אישור שינוי תכנית מפורטת

נמסרת בזה הודעה, בהתאם לסעיף 117 לחוק התכנון והבניה, תשכ"ה — 1965 כי הועדה המחוזית לתכנון ולבניה, מחוז המרכז החליטה באישור שר הפנים, לאשר שינוי תכנית מפורטת הנקרא: "שינוי תכנית מפורטת מס. צש/2/18" — שהודעה על הפקדתו ביחד עם התשריט המצורף אליו פורסמה בילקוט הפרסומים מס. 1897, תשל"ב, עמ' 1069.

השינוי האמור בצורה שבו הועדה המחוזית אישרה אותו ביחד עם התשריט המצורף אליו, הופקד במשרדי הועדה המחוזית האמורה וכן במשרדי הועדה המקומית לתכנון ולבניה צפון השרון וכל המעונין רשאי לעיין בו, ללא תשלום, בימים ובשעות שהמשרדים האמורים פתוחים לקהל.

א. חיון
יו"ר הועדה המחוזית לתכנון ולבניה,
מחוז המרכז

ט"ו כסלו, תשל"ד — 10.12.73

צפוי ביטול אמברגו הנפט

(סוף מעמוד 1)

המקורות אמרו להאלר, כי מתקבל על הדעת שהאמברגו יבוטל ביחת נשיקה. עם זאת אין לצפות שבקרוב תוגדל תפוקת הנפט לפי הביקוש הגובר. לדבריהם מתרבים הסימנים המעידים שהמדינות המפיקות נפט כבדות, כי אין להמשיך במדיניות של אי־התפשרות, נוכח העובדה שכמה מדינות, ביניהן עיראק, איראן ולוב, מגדילות את ייצור הנפט שלהן במידה ניכרת. בד בבד גובר הלחץ על מדינות המערב לא להיכנע לאמברגו.

בז'נבה התכנסו היום שרי־הנפט של 14 מדינות להמשך הדיון בתיאום מדיניות המחירים. אין מצפים להחלטות במחירים חדשות, לפני שנפתחה הועידה נפגשו שרי נפט של 7 מדינות החברות באופ"ק, באופן פרטי, כדי לדון בהתקדמות חרם הנפט.

יו"ר ועידת אופ"ק, שר־הכספים של איראן, אמר, כי הנושא העיקרי בועידה יהיה ההצעה האיראנית ליצור קשר בין מחיר הנפט לבין מחיר המוצרים התעשייתיים המיובאים.

"מיבצע עצמאות" של ניכסון

הנשיא ניכסון מכין עתה את מיבצע "עצמאות", שמטרתו להבטיח לארה"ב מקורות אנרגיה אוטונומיים לגמרי, עד 1980. ניכסון מוכן להקציב למטרה זו 10 ביליארד דולר.

בעלי כלי־הרכב בניו־יורק נתקלו בקשיים רבים בסוף השבוע, מכיוון שבכל איזור ניו־יורק נשארו בסוף השבוע פתוחות 8 תחנות־דלק בלבד ב־4 מהן נגמר ביום א' אחה"צ, כיוון שלא נותר להן דלק. בכביש לניו־ג'רסי היו אמנם התחנות פתוחות, אולם הן לא מכרו דלק אלא בשווי דולר אחד, כלומר כ־8 ליטרים.

שר־החוץ הצרפתי, מישל ז'ובר, אמר היום, כי צרפת תסכים לתוכנית מר ניכסון להקמת אירגון בינלאומי לאנרגיה רק אם המדינות המפיקות נפט יאותו להצטרף אליו.

פקידים צרפתיים גילו, כי צרפת הגיעה להסכם עם סעודיה בדבר רכישת 800 מיליון טונות נפט גולמי למשך 20 השנים הבאות, תמורת מטוסי מיראז' ונשק כבד. דובר ער־מד לבקר בסעודיה בסוף החודש ואז יחתום על ההסכם, שפרטיו נשמרים בסוד.

דובר המשרד לפיתוח מדעי ותעשייתי של צרפת הכחיש את הידיעות על העיסקה "נפט תמורת נשק" עם סעודיה. עם זאת נודע, כי שר־ההגנה הצרפתי, רוברט גאלי, חזר זה מקרוב מביקור בריאד.

כתב אי.פי. מוסר, כי העיסקה הצרפתית־סעודית למכירת מיראז'ים שמה כנראה קץ לתקוות ארה"ב למכור מטוסי פאנטום לסעודיה.

בוינה נמסר, כי אוסטריה החליטה להטיל איסור על נהיגה יום אחד בשבוע.

תוגבר תפוקת הנפט הסובייטית

(ע"ר). בריה"מ הפיקה השנה 450 מיליון טונות נפט גולמי, ב־30 מיליון יותר מאשר בשנה שעברה.

אולם, על אף העלייה הגדולה, היתה תפוקה זו קטנה מן המטרה של 460 מיליון טונות שנקבעה ל־1974 בתוכנית החומש.

המצרים מעכבים החזרת חללי צה"ל משטחיהם

רואים בעניין זה קלף־מיקוח בז'נבה

מאת סופר "הארץ"

פינוי חללי צה"ל באזור הארמיה ה־2 וה־3 אינו מתבצע, שכן מצרים רואה בהחזרת החללים קלף־מיקוח במיסגרת הנושאים המדיניים בשיחות ז'נבה על הפרדת הכוחות.

הסדר לפינוי החללים נקבע עוד בפגישות המשלחות הצבאיות של ישראל ומצרים בק"מ ה־101. אז הסכימו המפקדים המצריים להגיע לאפשר לצה"ל את פינוי החללים שנפלו בהגנה על קו בר־לב. ההסדר בוצע רק בחלקו ורוב החללים לא פונו עדיין. במיסגרת אותו הסדר הובטח גם למצרים שגופות החיילים שלהם שנפלו, בשטחים המוחזקים בידי צה"ל, יוחזרו להם. אך למרות הכל מתעכב ביצוע הפינוי.

כתב "הארץ" מעיר, כי המצרים רואים עצמם כמרומים בהסכם הפסקת־האש בן שש הסעיפים. נראה שגם בשיחות בז'נבה טענו הנציגים המצריים, כי בהסכם על הפסקת־האש ישראל קיבלה כל מה שרצתה, לרבות כל שבויי המלחמה. המצרים לעומת זאת קיבלו בעיקר הסכמה ישראלית לאפשר אספקה לארמיה ה־3 המכותרת. אף לעומת זאת דרשו המצרים נסיגה ישראלית לקווי הפסקת־האש מן ה־22 באוקטובר ותביעה זו לא בוצעה. אי־שביעות הרצון המצרית נוכח הפירות המועטים מהסכם הפסקת־האש, היא אחת הסיבות לחוסר הנכונות לאפשר את פינוי החללים הישראליים.

האופרה הישראלית
THE ISRAEL NATIONAL OPERA

מייסדת ומנהלת: אדיס דה־פיליפ

העונה ה־27 ★ 1974

הצגת בכורה ישראלית

12.1.74 (בשעה 8.30) 15.1.74 (בשעה 6 בערב) תל־אביב	17.1.74 (בשעה 7) אולם ארמון חיפה	21.1.74 (בשעה 6) אולם בנייני האומה ירושלים

אופרטה מאת קלמן
בימוי: אדיס דה־פיליפ
מנצחים: א. דבנון, א. מרפקי
כוריאוגרפים: פ. ג'יארסקוב ● י. קוזסקי
עברית: נפתלי כהנמן
מנצח המקהלה: ד"ר ה. פיבקוס

בהשתתפות סולני האופרה
מרים לרון ★ אסתר באומהל ★ סמי בכר ★ מיכאל צ'ארס
לואיס יבניאלי ★ מרדכי בן־שחר ★ מיכאל כהנא ★ רוברט גרבר
רפאל רוזנברג ★ סימה גורצקה ★ אברהם ראסיג ★ שרה סימון

בהשתתפות בלט האופרה הישראלית
סולנים
קרח בנאדור ★ יעקב קלוסקי ★ פימה צ'ארסקוב ★ ברוריה בת־אל
איתמר גורבין ★ טלי גולדברג ★ עדינה הר־פז ★ טוביה טישלר
יעקב ממן ★ קורליה סגל ★ אריה קסן ★ ג'אנט שווריץ

★ ★ ★

לחיילי צה"ל הכניסה חפשית ★ הנחות מיוחדות לקבוצות נוער מאורגנות בבתי הספר.

כרטיסים להשיג: אלנבי 1 טל' 52227 תל־אביב
בחיפה: בקופת "מכבי" ★ בירושלים: בן־נאים

המו"מ לצירוף המפד"ל ואגו"י לקואליציה בת"א – למבוי סתום

המכשול: פער בין עמדות ל"ע והדתיים בנושאי הסטאטוס־קוו

מאת יהודית ויסקלר
כתבת „הארץ" בתל־אביב

המו"מ לצירופן של המפד"ל ואגו"י לקואליציה העירונית החדשה בתל־אביב נכנס אתמול למבוי סתום, אחר שעוד לא נמצאה דרך לגשר על הפער בין עמדות ל"ע והדתיים בנושאי הסטאטוס קוו הדתי.

בחוגי ל"ע הובהר כי רצונם „להדק את הסטאטוס קוו דה־פקטו לסטאטוס קוו דה־יורה", שכן בחלק מהמוסדות, האולמות והבימות נערכים גם עתה מופעי־תרבות ובידור, ולכן אלה כאורגנים בהתחלת בעקבות התפיסה של ל"ע יש להרחיבם במסגרת מוסכמת ומוצהרת. מר חיים ייבבן, כהנהלת סניף ל"ע בתל־אביב, נפגש אתמול שוב עם נציגי מפד"ל ואגו"י והבהיר, כי ל"ע מוכנה לדתיים על־ידי אי־הפעלת תחבורה ציבורית ופתיחה כלילה של הצגות קולנוע בערבי שבת, זאת חוקי להק כבד מחוגי המערך במפלגה.

בשעה ל"ע הופנתה אתמול קריאה של בורג וליו"ר הנהלת הליכוד להם בנין לא להתערב בבה"ב הקואליציוני בתל־אביב כפי שגם השר משה קול נמנע מכך. בעוד נציגי בה"ל בקואליציה בדברים על תרבות ופעולות־החברה בשבת, מוסיפים ליבראלים העצמאיים לכך גם את נושא הבידור. נראה בבירור כי חלקים בגח"ל, בעיקר מקרב תנועת החרות, כבלים עמדות פשרניות יותר כלפי הדתיים, שתבעו אתמול לכלול בהסכם־הצטרפותם לקואליציה את סעיף הסטאטוס־קוו כפי שהיה בהסכם עם המערך.

דורשים ב־3 סגנים

בפגישה עם נציגי הקואליציה הד־

לו דברי הסיעות הדתיות הביעות, בנוסף לנושא שמירת השבת, גם בענייני חינוך דתי וקביעת תפקידים. הם הדרישים לסיעה בת שלושה אנשים שניים־שלושה תיקי סגנים לפהות וכן את תיק החינוך בעירייה. נציגי הדתיים הביעו נכונות להסכים לנוסח המדבר על הרחבת פעולות תרבות וחברה בכל ימות השבוע בתנאי שייאמר שהללו לא ילוו בחילול שבת. הליבראלים העצמאיים חוזרים ומודיעים לעומת זאת כי את נושא הסטאטוס־קוו יש לבדוק לאור המציאות החדשה שבה מפקירים, בשם השמירה על השבת, בני־נוער להידרדרות ופשיעה. איש מרכזי בל"ע אמר: „המצב לא יכול להשאר כפי שהיה".

מגעים בסיעת המערך

במקביל נערכים בסיעת המערך מגעים לגיבוש עמדה אופוזיציונית ובכלל זה הכנות להכרעה בעתידו של יהושע רבינוביץ. נראה כי מבין האישים שעבדו בראש רשימת המערך רובם ככולם ישרתו העולתה סברה כי כותמר מספר 6, מר אליהו שפיזר, יהיה ראש האופוזיציה.

הליכוד מוסיף לנהל דיונים פנימיים על מספר הסגנים שיינתן ל־

ערב בין סיעת המערך במועצת רעננה לבין סיעת ל"ע, אשר יהוו יחד 7 מתוך 13 חברי המועצה.

נציגי מרכיביו בתל־אביב משום שראש העירייה המיועד, מר שלכה להם. התנבאו בבירור נגד ריבוי סגנים ואילו נציגי הרשימה הכבלכלית הכרכז המוספי הדרישים כל אחד סגנות בדומה לזו הניתנת לליבראלים ולחרות.

בחוגי הסיעות הדתיות הועלתה אמש סברה כי הדחיה בסיכום המו"מ אתם נובעת בחלקה, אם לא ברובה, מהמאבק בתוך סיעה הליכוד על תיק סגנים.

חוגים אלה רמזו כי יהיה זה לטובתה של הקואליציה העירונית אם יהיו מיוצגות בה כפלגה הפתידה להרכיב את הממשלה הבאה. פגישה נוספת בין נציגי הקואליציה לדתיים נועדה להיום.

מלמד נבחר יו"ר סיעת המפד"ל בכנסת

מאת סופר „הארץ" לענייני מפלגות

הסיעה החדשה של המפד"ל בכנסת בחרה אתמול בח"כ אברהם מלמד כיו"ר שלה.

לבחירתו של ח"כ מלמד, הנמנה עם הזרם הקיבוצי במפד"ל, התנגדו רק ראשי חוגי הצעירים הח"כ זבולון המר ויהודה בן־מאיר. הם טענו כי יש להמשיך בנוהל שנקבע בקדנציה הקודמת ולבחור בהנהלת הסיעה ולא ביו"ר. הצעתם נדחתה בששה קולות נגד שניים וח"כ מלמד נבחר באותו רוב קולות.

בישיבת הסיעה, בה השתתפו גם חברי הכנסת היוצאים של המפד"ל, לא נדונו ענייני הרכבת הקואליציה והדיון היסודי ייערך מחר בישיבת הנהלת המפלגה. הרב נריה, שפרש מהכנסת ולא ישתתף גם בישיבת ההנהלה, ניצל את הישיבה כל אתכול כדי לקרוא למפלגתו שהסכוד עד הסוף על דרישתה להקים ממשלת חירום לאומית בהשתתפות הליכוד.

מציע ניצול אוטובוסים ערביים לשירות תושבי שכונות מרוחקות בירושלים

מאת סופר „הארץ" בירושלים

חבר מועצת עיריית ירושלים מטעם ל"ע, עו"ד אורי הופרס, פנה אתמול לשר התחבורה וראש העירייה ביוצא בדרישה לבחון אפשרות של ניצול קווי האוטובוסים הערביים בימי השבת ומועד כדי שיקשרו את תושבי השכונות החדשות נוה יעקב, הגבעה הצרפתית, רמות אשכול, שיכוני הסטודנטים בהר הצופים וגילה שליד בית לחם.

בהודעה לעתונות שפירסם מר הורפס באמור כי קווי האוטובוסים הערביים פועלים בלאו הכי והמדובר בהוספה קלה של מסלולם למען נוחות התושבים הגרים בשכונות מרוחקות.

קואליציה בר"ג

מאת א. קרן
סופר „הארץ"

הסכם להקמת קואליציה עירונית ברמת־גן נחתם אמש בין סיעות הליכוד, רמת־גן לאזרח והתנועה לאחווה. ההסכם הקואליציוני מקיף בשלב זה 15 מתוך 23 חברי מועצת עיריית רמת־גן (ליכוד — 10; ר"ג לאזרח — 3; התנועה לאחווה — 2).

לפי ההסכם ימשיך ד"ר ישראל פלד (ליכוד) לכהן כראש העירייה. בממלא מקומו ימשיך לכהן עו"ד משה ל. מרון, אף הוא מהליכוד. כסגני ראש העירייה יכהנו היו גדליהו לכטר ויצחק ילין (ליכוד) מר דוד מלכהוביץ (רמת־גן לאזרח) וד"ר נסים ע. בסים (התנועה לאחווה).

ההסכם קובע עוד כי לסיעת רמת־גן לאזרח יוקצו שלושה תיקים שעל חלוקתם יוסכם היום בין הח"ה מרון ומלכהוביץ ולהבועה לאחווה יוקצו תיק הבריאות שהיה בידה בעבר.

היום ייערכו מגעים עם סיעות המפד"ל ול"ע על צירופן לקואליציה. אם יסכימו תהיה הקואליציה מבוססת על רוב של 18 מחברי מועצת העירייה.

הקואליציה הקודמת בעיריית רמת־גן היתה של סיעות גח"ל, המפד"ל, התנועה לאחווה ול"ע. סיעת רמת־גן לאזרח היתה מחוצה לה.

הסכם בלוד

(ע). הסכם קואליציוני בין סיעות המערך, המפד"ל, פאג"י והרשימה המקומית — נחתם בלוד. בראש העירייה יוסיף לעמוד מר צבי איצקוביץ (המערך).

קואליציה ברעננה

הסכם קואליציוני נחתם אתמול ב־

קולק מציע לליכוד שני סגנים

מאת סופר „הארץ"
בירושלים

בפגישה שנערכה אתמול בין נציגי הליכוד לנציגי המערך בירושלים הודיע ראש העירייה, מר טדי קולק, כי סיעתו דוחה את הצעת הליכוד לצמצם מספר הסגנים בעירייה. לכן, אמר, יהיו למפלגתו ארבעה סגנים לראש העירייה, כהם אחד בלי תיק ולא שכר. מר קולק הציע לליכוד בנות שני כסגני ראש עירייה מטעמם, אולם בלי תיק וללא שכר. נציגי הליכוד הסכימו עקרונית לחלוקה החדשה אולם דרשו דיון נפרד על תפקיד הסגנים. הדיון יהיה מחר.

מועמדי הליכוד לכיסוי סגני ראש העירייה הם סגן ראש העירייה בקדנציה הקודמת מר יהושע מצא חבר מועצת העירייה מר שבתאי בבלי. מועמדי מפלגת העבודה לכהונת הסגנים הם חיים יוסף גדיש, כבר רוזה, עקיבא אזולאי וכהן בנבישתי.

היום תהיה פגישה נוספת במוסדות הבורים הקואליציוני בין נציגי המערך והמפד"ל.

שתי ועדות כנסת ידונו בהצעה למזג את בנק החקלאות וניר

ספיר: לא אני לחצתי אלא ההסתדרות

מאת מרדכי צבי
סופר „הארץ" לענייני כלכלה

שתי ועדות של הכנסת — כספים וכלכלה — יהיו בתוכנית למזג את בנק החקלאות ואת חברת ניר במסגרת חברה שתהיה בבעלות משותפת של הממשלה ובנק הפועלים.

יו"ר ועדת הכספים, מר י. קרגמן (מערך) ויו"ר ועדת הכלכלה, מר א. שכטרמן (ליכוד) שלחו בנפרד הזמנות לנציגי גופים שונים להמציא את הבהרות לגבי ההצעה, שהועלתה עד כה שלוש פעמים לדיון בועדת השרים לענייני כלכלה. במקביל לכך התנהלה פעילות ערה כבד גופים שונים בהתיישבות העובדת, הכ"ים ונציגי מפלגות, כדי למנוע הכרעה על ידי ועדת השרים הכל־כלית בהרכבה הנוכחי, אלא לקיים בירורים ממצים בפורום פרלמנטרי, בהרכב חדש המתחייב מתוצאות הבחירות.

ח"כ שמואל תמיר (ליכוד), שלח אתמול מברק לשר האוצר, מר פנחס ספיר, (עם העתקים ליו"ר ועדת הכספים ולמבקר המדינה), בו ביקש מבטלת התנגדות להצעת האוצר להעביר השליטה על מרבית מבצעי הפיתוח המימון החקלאי ברשות ממלכתית לגורם סקטוראלי. מר תמיר תובע העברת הדיון לועדת הכספים של הכנסת השמינית. תביעה ברוח זו השמיע גם ח"כ יגאל הורוביץ (ליכוד), שביקש מקרי האוצר החקלאות לעכב הליכי המיזוג המוצע. התנגדות למיזוג בנק החקלאות עם חברת ניר — שבשליטת בנק הפועלים — הביעו גם נציגי התאחדות האיכרים וגופי התיישבות של הפועל המזרחי. דיונים בנושא זה קיימו נציגי ההתיישבות עם השרים משה קול (ל"ע) ויכאל חזני (מפד"ל).

מי לחץ

בישיבת ועדת השרים לענייני כלכלה, שנתקיימה ביום א' השבוע, טען השר ספיר כי בניגוד לפרסומים בעתונות, לא הוא לחץ על בנק הפועלים לבצע את המיזוג, אלא ההסתדרות היא שביקשה זאת. עוד טען מר ספיר כי נציגי בנק לאומי הביעו אמנם התנגדות למיזוג, אך לאחר שהובטחה להם אכסניה — השותקו.

מנכ"ל בנק לאומי, מר א. יפת, הכחיש גירסה זו מכל וכל. הוא אמר כי הופיע בפני השרים ספיר וגבתי הסביר את הנזק הקשה לסקטור החקלאי מן ההצעה למזג את בנק החקלאות עם חברת ניר. באותה הזדמנות הסביר כי בנק החקלאות הרג מכיסות האשראי המכוון שהיה רשאי לבצע ועקב כך חל פיגור בהקצאת כספי אשראי לבנק בשליטת בל"ל. השרים הכירו בצדקת הבעיה והבטיחו לפעול לשמירת מכסות האשראי שנקבעו לשלושה הגופים הפועלים במיגזר החקלאי.

פונה למערך להעלות בכנסת את ההצעה לשינוי שיטת הבחירות

מאת סופרו הפרלמנטרי
של „הארץ"

סגן שר התחבורה, מר גד יעקובי, פנה אתמול הבחירות ליו"ר סיעת המערך בכנסת משה ברעם להעלות מחדש בהקדם את ההצעה לשינוי שיטת הבחירות. בפנייתו, שהעתקים ממנה נשלחו גם למזכיר מפלגת העבודה מר אהרן ידלין, וחברי הכנסת חיים צדוק, אברהם עופר, מרדכי בן פורת ואברהם גיבלבר, נאמר כי אם תוגש הצעת החוק כבר עם פתיחת הכנסת השמינית, היא תזכה לתשומת הלב הציבורית והפרלמנטרית הראויה לה.

במכתבו מזכיר מר יעקובי כי מצע המערך לכנסת כולל התחייבות לחדש את היוזמה לשינוי שיטת הבחירות מהשיטה הארצית־יחסית לשיטה האזורית־יחסית עם אפשרות שמיעוט מבין חברי הכנסת ייבחר ברשימה ארצית.

בסיום מכתבו מציע מר יעקובי לכנס התייעצות בהרכב מהאים בהנהלת הסיעה בכנסת והמזכיר הכללי והמזכיר הכללי ולהגביר הכנה כדי לדון בהצעה בהקדם.

הבהרה

מהנהלת תנועת החרות נמסר כי ח"כ מנחם בגין בהערכת תוצאות הבחירות בכבא בישיבת ההנהלה שלשום אמר כי זה „הישג הגדול ביותר שהיה לנו מקום המדינה" הכוונה היתה להישג של הליכוד ולא של תנועת החרות, כפי שפורסם אתמול ב„הארץ".

מסו"ת ידאג להמשך הפעלתו של מפיבא

צו עיקול בשל חוב של מיליון

מאת סופר „הארץ"
לענייני כלכלה

גם אם יכונה כתם נכסים לבפעל הגרבונים גרב יפה (מפיבא) בעפר לה, המפעל הממשלה לכך שהכונס יפעיל את בית־ההרושת ושהעבודה בו תימשך, עד שימצא לו רוכש — מסרו אתמול מקורות כהיכנים במשרד המסחר והתעשיה. המקרות הדגישו כי הכונס יהיה אחראי גם להפסדי היפעול של המפעל, אם יהיו כאלה, ומכאן שאין לסכון כאשר לו פסק המשרד להתעניין בגורל המפעל.

בימים האחרונים מסרו חוגים כל־בלים שונים כי נושי או נושים של המפעל עשויים לבקש למנות לו כונס. בין הנושים אחד הבנקים הכחוריים. מצבו של המפעל נמצא עתה בבירור בהנהלת הבנק לפיתוח התעשיה. הנהגתו בסכומים גדולים. המפעל עובד היום בבמתצית מכוכר ייצורו.

במכנו הוקיים משרד המסחר והתעשיה סיוע כספי ניכר לגרב יפה. כבפעל אלפא, קשה יותר לבפלי גרב יפה, נמסר לקבוצה אחרת ואין עתה קשר בין שני המפעלים. חברת „מיבני תעשיה" הממשלתית כגהלת מו"מ תקדים לרכישת מיבנה של מפעל ליקא, שהיא חברה המצאה בחלקה בבעלותם של בעלי גרב יפה. פרט לזאת נושה מיבני תעשיה כ־250 אלף ל"י בגרב יפה.

בשעה מאוחרת מוסר סופר „הארץ" בצפון:

שלטונות מס קניה הוציאו אתמול צו עיקול נגד „גרב יפה" בשל חובו, של כמיליון ל"י למס קניה.

מר שלמה מאירוביץ, מזכיר מועצת פועלי עפולה אמר לי אתמול כי הוא שמר לנמרע הבוקר למשרד המסחר והתעשיה בירושלים בראש משלחת של עובדי המפעל במטרה להבטיח את זכויות העובדים.

לדבריו לא העביר המפעל לקופת חולים ולמבטחים את הכסף שניכה משכר הפועלים, בגובה של רבע מיליון ל"י.

המשטרה חוקרת אי־סדרים בקלפיות של 3 שבטי בדווים

מאת מרדכי ארציאלי
סופר „הארץ"

משטרת באר־שבע פתחה אתמול בחקירה בעקבות תלונה שהגיש ליו"ר ועדת הבחירות המרכזית חכן אל־עקבי, מראשי שבט אל־עקבי בנגב על „אי־סדרים המורים" שאירעו בקלפיות שבטי הבדווים בסביבות באר שבע.

החקירה החלה בהוראת יו"ר ועדת הבחירות המרכזית, שופט בית־המשפט העליון חיים כהן לפתוח מיד בחקירה נגד יושבי־הראש וחברי ועדות הקלפי בשלושה שבטים.

לדברי חסן אל־עוקבי (בנו של ראש ש"ר — רשיבה בדווית הקשורה עם הליכוד). הקלפי בשבט אל־עבס־דה נסגרה ב־4.40 אחה"צ במקום ב־7 בערב ואחרי סגירת אוהל הקלפי נבחקו מהרשימה שמות של בוחרים שעוד לא הצביעו. כן, טען, והצאו אותיות ע"ר מתוך כספר כעטפה ובמקומן שכו את האותיות ע"א, שהיא הרשימה הבדווית הקשורה במערך.

בתלונתו ציין עוד כי ההליכו בקלפי שבטבט אבו־קרינאת, בזמן ספירת הקולות, פתקאות של ע"ר בפתקי הצבעה של ע"א. את הפתקאות שהוצאו מהמעטפות השליכו מתחת לשולחן. למרות תביעתו של נציג ע"ר לא צויין הדבר בפרוטוקול של ועדת הקלפי.

בהמשך התלונה הוא מתייחס גם אל הקלפי בשבט אל־עסוגה, שם נעלמו האותיות ע"ר כתה ההצבעה ובמבול תיבת הקלפי היה פתוח במשך כל שעות ההצבעה.

הליכוד — ראשון בבחירות בחדרה

(ע). התוצאות הסופיות של הבחירות למועצת עיריית חדרה נשארו ללא שינוי גם לאחר סיום מניין הקולות של החיילים, אשר מביניהם זכה הליכוד ב־60 אחוזים. לפי התוצאות הסופיות, נשארה חלוקת הצירים כדלהלן: ליכוד — 7, המערך — 6 ודתיים — 2. רשימת ל"ע לא עברה את אחוז החסימה, רשימת הפנתרים אספה כ־400 קולות בסך הכל.

רבין מתווה תכנית להסדר עם ירדן

נוכחות ישראלית ל־15–20 שנה בחלקי הגדה שיוחזרו

(ע). הצעה לקיים נוכחות צבאית ישראלית, ללא ריבונות, באותם חלקי יהודה ושומרון שיוחזרו לירדן, בתקופת מעבר של 15–20 שנה, עד לשיקום הפליטים הערביים בצד הירדני — העלה אמש יצחק רבין בעתון העתונאים בת"א.

מר רבין הדגיש, כי יש להבחין בין הסדר מדיני, שיושג בין דיפלומטים, לבין שלום־אמת, שיכול להיווצר רק בין עמים, ולפיכך כל תכנית חייבת לקחת בחשבון את העובדה, שהתהליך מהסדר מדיני לשלום אמת, יכול להימשך 15–30 שנה.

התכנית לגבי ירדן כוללת לפי הצעתו את הנקודות הללו:

* ירושלים מאוחדת בתחום ריבונות ישראל, תוך פיתרון בעיית הדתות השונות.
* אי־חזרה לגבולות 1967, תוך קביעת ריבונות ישראלית על כמה חלקים ביהודה ושומרון.
* החזרת האזורים המאוכלסים ע"י ערבים ביהודה ושומרון — לירדן. בתקופת המעבר, עד לשלום אמת, יקיו באזורים אלה ריבונות ירדנית, מינהל אזרחי ירדני ואזרחות ירדנית.
* נוכחות צבאית ישראלית, ללא ריבונות, בכל החלקים שיוחזרו לירדן בתקופת המעבר, שתימשך עד לשיקום הפליטים.
* שיקום הפליטים הערביים בגדה המזרחית של הירדן, ואולי גם בגדה המערבית, ובכלל זה הפליטים ברצועת עזה. בדרך זו תושג „פלסטיניזציה של ירדן", הסדר שלום שיהיה קשור בפיתרון בעיית הפליטים תוך 15–20 שנה.
* רצועת עזה תהיה בתחום מדינת־ישראל.

הפרדת הכוחות

בהסדר על הפרדת כוחות יש לתת עדיפות, לדעתו, לנושאים של עומק הנוכחות הישראלית מזרחית לתעלה ולאופי הנוכחות המצרית בגדה המזרחית, ואילו כל היתר — פחות משמעותי. הנושאים האחרים המתעוררים בהקשר זה נוגעים לאופי אזור החיץ, שבו יהיה כוח או"ם, אופי היחסים לאחר ההפרדה (כלומר הפסקת־אש או יותר מזה) וקווי האזורים שיהיו מדוללי כוחות משני הצדדים. קשה להניח שהמצרים יסכימו לאי־לוחמה לאחר הפרדת הכוחות, שכן מטרתם היא לא ליצור מחדש סטטוס־קוו בתחום המדיני ולא לוותר על ההישג של הכאוס שלהם בגדה המזרחית.

---

* עצומה המוחה על כוונת התיישבות יהודית בשכם נשלחה אתמול למערכות העתונים הערביים בירושלים. על העצומה חתומים יו"ר הפרלמנט הירדני לשעבר חכמת אל־מצרי, ראש עיריית שכם לשעבר חמדי כנעאן וכן ח"כ עבד אל־פתח זרעבי. העצומה מגנה את התוכנית להתיישבות ומובעת בה פליאה על העלאת רעיונות כאלה, בעת ועידה דיבבת.

מפעל פריקלס מופעל חלקית

מאת מרדכי ארציאלי
כתב „הארץ"

מפעל פריקלאס ים־המלח, שנסגר ב־23 בדצמבר 1973, מאחר שצה"ל לא שיחרר 13 עובדים חיוניים, הופעל בחלקו בראשית השבוע לאחר שלמפעל הגיעו ששה מומחים כ־חו"ל שנשלחו על־ידי השותפים הזרים לסייע למפעל וצה"ל גם שיחרר עובד חיוני אחד.

מר שלמה גזל, מנהל החברה, אמר לי כי המפעל חידש את הייצור במתקני הסינטור אשר יעבד את החומר הבצי־מגמר שנאגר לפני הפסקת העבודה. הפעלת מיתקן הסינטור יביא לייצור בן רבע למחצית מתפוקת המפעל.

שלטונות צה"ל הבטיחו לשחרר בימים הקרובים מספר עובדים חיוניים נוספים ואז אפשר יהיה להפעיל גם את שני מיתקני אמן. כן החלה ההנהלה בגיוס עובדים במרכזי הקליטה בארץ ובלשכות העבודה. הדרכתם תימשך כמספר שבועות ויש הקווה כי בעתיד הקרוב יוכל המפעל לעבוד בתפוקתו המלאה.

הליכוד

מביע תודתו

לארבע מאות שבעים ושלושה אלף חמש מאות ארבעה עשר אזרחיות ואזרחים בערים, בעיירות, במושבים, בקיבוצים וביחידות הצבא, אשר הביעו תמיכתם בתכניתנו ואמונם בשליחינו לכנסת.

אנו מציינים, כי בתמיכה של חיילי ישראל, בצבא הסדיר ובחיל המילואים, תפס הליכוד את המקום הראשון מבין כל המפלגות.

מידה זו של אמון האזרחים, והאזרחים־חיילים, מטילה עלינו אחריות רבה.

נעשה כמיטב יכולתנו, כדי לשרת את האומה באמונות, על פי עקרונות הליכוד.

הליכוד

גח"ל, הרשימה הממלכתית, המרכז החופשי, תנועת העבודה למען ארץ ישראל השלמה

אוניברסיטת חיפה

„בימת החוג לאמנות"

סדרת הרצאות
של ד"ר זאב גולדמן
„עכו הצלבנית"

נושא ההרצאה הראשונה
בניני המסדר
ע"ש יוחנן הקדוש בעכו

ההרצאה תתקיים ביום ד' 9.1.74 בשעה 17.00
בחדר 324 (בנין המדריגה)

ההרצאה תינתן בעברית בליווי שקופיות.

האגודה הישראלית לטכסטיל — השרות לאשפרה צביעה והדפסה

ביום חמישי, 10 לינואר ש.ז. בשעה 20 ירצה

פרופ. מ. לוין
(מנהל המכון הישראלי לסיבים)

ע.נ.
„חסון - אש לאריגים"

ההרצאה תושמע באולם המכללה לטכסטיל ע"ש שנקר (רמת־גן, רח' אנה פרנק)

דברי הקדמה — **א. אריאלי** (יו"ר השרות)

חוק התכנון והבניה, תשכ"ה — 1965
מרחב תכנון מקומי, שמקמים

הודעה בדבר הפקדת תכנית מפורטת

נמסרת בזה הודעה, בהתאם לסעיף 89 לחוק התכנון והבניה, תשכ"ה — 1965, כי במשרדי הועדה המחוזית לתכנון ולבניה, מחוז הדרום ובמשרדי הועדה המקומית לתכנון ולבניה, שמקמים, הופקדה תכנית מפורטת הנקראת „תכנית מפורטת מס' ד/867 הכנית מפורטת כביש מס' 842 אורים־צאלים, ביחד עם התשריט המצורף אליה.

ואלה הם הגושים הכלולים בתכנית: חלקי גושים 9, 15, 60.

כל מעונין בתכנית רשאי לעיין בה ללא תשלום בימים ובשעות שהמשרדים האמורים פתוחים לקהל.

כל מעונין בקרקע, בבנין או בכל פרט תכנוני אחר הרואה את עצמו נפגע על ידי התכנית וכן מהנדס ועדה מקומית שמרחב התכנון שלה כלול בתחום התכנית או גובל אותו, רשאי, תוך חודשיים מיום פרסומה של הודעה זו ברשומות, להגיש התנגדות לתכנית במשרדי הועדה המקומית האמורה.

י. ורדיבון
יו"ר הועדה המחוזית לתכנון ולבניה
מחוז הדרום

ב' בחשון תשל"ד (28.10.73)

חוק התכנון והבניה תשכ"ה — 1965
מרחב תכנון מקומי צפון השרון

הודעה בדבר הפקדת שינוי תכנית מפורטת

נמסרת בזה הודעה, בהתאם לסעיף 89 לחוק התכנון והבניה, תשכ"ה — 1965 כי במשרדי הועדה המחוזית לתכנון ולבניה, מחוז המרכז ובמשרדי הועדה המקומית לתכנון ולבניה צפון השרון הופקד שינוי הכנית כפורטת הנקרא „שינוי התכנית מפורטת מס. צש/4/66 א. להקטין חלקות מגורים א' לגודל של 600 מ"ר. ב. לייעד חלק של חלקות מגורים א' לאזור צבורי פתוח ביחד עם התשריט המצורף אליו.

ואלה הם הגושים הכלולים בשינוי התכנית: גוש: 7790, חלקות: 56, 57, חלק: 36.

כל המעונין בשנוי התכנית רשאי לעיין בו, ללא תשלום, בימים ובשעות שהמשרדים האמורים פתוחים לקהל.

כל מעונין בקרקע, בבנין או בכל פרט תכנוני אחר הרואה עצמו נפגע על ידי שינוי התכנית וכן מהנדס ועדה מקומית שמרחב התכנון שלה כלול בתחום התכנית או גובל אותו, רשאי תוך חודשיים מיום פרסומה של הודעה זו ברשומות להגיש התנגדות לשינוי התכנית במשרדי הועדה המקומית האמורה.

א. חיון
יו"ר הועדה המחוזית לתכנון ולבניה,
מחוז המרכז

כ"ג כסלו תשל"ד — 18.12.73

משרד התיירות

אזרח יקר,

במסגרת המאמצים של משרד התיירות — יחד עם הגורמים המסחריים — לחידוש תנועת המבקרים לישראל, אני פונה בזה אליך לשתף את עצמך בהצלחתה של משימה לאומית זאת.

תעשיית התיירות הישראלית — המפרנסת רבבות משפחות — היא לא רק ראשונה־במעלה במשק מבחינת ההכנסות במטבע־חוץ, המתקרבות לרבע מיליארד דולר בשנה. היא אף תורמת להידוק הקשרים בין עמים, להעמקת ההבנה לעמדותינו בקרב אומות העולם, ובעיקר לחיזוק הגשר שלנו אל יהדות העולם ולעידוד עליית הרווחה.

משרד התיירות הוציא־לאור בימים אלה 400,000 איגרות־אוויר צבעוניות המיועדות למישלוח לחו"ל. אנו מבקשים ממך למלא איגרות אלו — איש־איש בלשונו וכהבנתו — ולהזמין באמצעותן את קרוביך וידידיך לבקר בישראל עתה. יהודים שיבואו אלינו, יתקבלו בהערכה עמוקה מתמיד כשותפים מלאים למאבקנו, אשר להצלחתו הם מסייעים בנפש חפצה ובלב חם. ידידים בני אומות אחרות, ייווכחו במו עיניהם כי על־אף כל הקשיים נמשכים חיינו כסידרם. בביקורם זה יתנו ביטוי בלתי־אמצעי לאהדתם אלינו. כל אלה נוסף על בילוי חופשה מהנה, ביקור במקומות קדושים והסטוריים וכל שאר צורות הבילוי האופייניות לתיירים. בעונה זו של החורף שירותי התיירות שלנו לא רק פועלים כסידרם אלא שהם גם יותר זולים, יותר אדיבים — ויותר מהנים.

מובטחני כי לפנייתך הישירה — אשר תשתלב במאמצינו המגוונים לחידוש התיירות — יהיו תוצאות מבורכות במישור חיוני זה, שהצלחתו חשובה לכל בית בישראל.

בתודה ובברכה,

משה קול
שר התיירות

גזור ושלח

לכבוד
משרד התיירות
ע"י פרסום שיפרין—נעמן בע"מ
שדרות קק"ל 92
תל־אביב

א. נ.,
נא להמציא לי בדואר, ללא תשלום, ______ (*) איגרות־אוויר צבעוניות, לצורך שיגורן לחו"ל במסגרת המיבצע „הבא תייר לישראל".
חתימה ______

נא למלא בכתב ברור:
שם: ______
עיר: ______
רחוב, מס' בית: ______

(*) ציין מספר האיגרות המבוקשות (עד 5)

נזר ושלח

לכבוד מפעלי סקבור צבע בע"מ
ת.ד. 668 חיפה 31000
הואילו לשלוח אלי חינם
"קוקטייל צבעים"
המדריך ל־1000 גווני אמולזין
הצבע הפלסטי המעולה
לקירות פנימיים.
שם ______
כתובת ______

סקבור

מינויים והעלאות בדרגה באוניברסיטה של חיפה

מאת סופר "הארץ" בחיפה

הנהלת אוניברסיטת חיפה מסרה אתמול על העלאות בדרגה ומינויים כדלהלן בסגל האקדמי:

לדרגת פרופסור מן המניין
פרופ' יעקב בהט — בספרות עב־רית, פרופ' ברוריה קאופמן — בבי־תבטיקה.

לדרגת פרופסור חבר
פרופ' גיורא ברלין — באנתרופולו־גיה, פרופ' פרנק ברנהייזר — באר־כבנות, פרופ' אריה גראבוים — בהי־סטוריה כללית, פרופ' משה דותן — חבר הוראה, פרופסור חבר בארכי־אולוגיה, פרופ' יוחנן הופמן — בפ־סיכולוגיה, פרופ' מיכאל הלצר — בלימודי המזרח הקדום, פרופ' גב־ריאל הרבורג — בהיסטוריה של ה־מזרח התיכון, פרופ' יהוף זקס — במתמטיקה, פרופ' יוסף נדבה — ב־מדע המדינה, פרופ' אוריאל רפפורט — בהיסטוריה של עם ישראל.

לדרגת מרצה בכיר
ד"ר בנימין אייכהורן — בסטטיס־טיקה, ד"ר בנימין בית הלחמי — ב־פסיכולוגיה, ד"ר ריצ'רד גולדמן — בעבודה סוציאלית, ד"ר דוד גולן — בהיסטוריה כללית, ד"ר נצמי גולן — בעבודה סוציאלית, ד"ר מיכאל גרין — בהיסטוריה של עם ישראל, ד"ר מיכאל יוהר — במדע המדינה, ד"ר שרה נבו — בביולוגיה, ד"ר אסתר פלבזבסקי — בבלשנות שי־מושית, ד"ר מרי פנחס — במקרא, גב' דורותי רובינס — באמנות, ד"ר עובדיה שפירא — בסוציולוגיה, ד"ר יוסף שפר — בסוציולוגיה, ד"ר של־מה שרלין — בעבודה סוציאלית.

לדרגת חבר הוראה — מרצה בכיר
מר באור אילי — בספרות עב־רית, מר יעקב גונן — בכלכלה, מר יהודה טנגואה — כלכלה, השופט זלמן יהודאי — בכלכלה, השופט אברהם פרידמן — בכלכלה, מר הני־נה רצ'יקובסקי — בכלכלה, מר אב־רהם קסטנר — בכלכלה, מר דוד הפר — בהיסטוריה של עם ישראל.

עמדה צה"ל בגוף הצפוני המערבי — ברכה הגולן.

תנאים חדשים לחכירת קרקע ממינהל המקרקעין יכנסו לתוקף ב־1 באפריל

(ע). מתכתבים ובניינים דדיקו־מהיים בני ארבע דירות על אד־מת מינהל מקרקעי ישראל, יחכ־רו את דירותיהם מכאן ואילך ב־דמי־חכירה חד־פעמיים לתקופה של 49 שנים.

זאת בניגוד לנהלים שהיו קיי־מים עד כה, ולפיהם היה החוכר חייב בתשלומים שנתיים, בהצמדה שוטפת למדד יוקר המחיה, בנוסף לדמי החכירה הראשונים.

מניעת בירדה

הסדר חדש זה ייגנע מן החוכ־רים במשך שנות החכירה, ויבטל להלוכין כל פעולת אדמיניסטרטי־בית מצד מינהל בקשר לנכס ה־מוחכר.

מנהל מינהל מקרקעי ישראל, מר מ. זורע, הופיע בבסיבה שנתכאים בבית אגרון בירושלים, בה הסביר את עיקרי השינויים בתנאי החכירה הדירות בשיכונים עירוניים (שיכון רווי), לפי הרפורמה של מינהל המקרקעין, הוא שיכון בבניין בן שתי קומות וארבע דירות). ההסבר הפעים, כי יחד עם ההקלה שבהס־דר החדש נשמר גם עיקרון אי־המכירה של קרקע לאומית.

תנאי החכירה החדשים ייכנסו ל־תוקף ב־1 באפריל השנה, לגבי חוכ־רים חדשים, שעוד לא חתמו על חוזים. הם יחויבו את החוכר לשלם דמי חכירה בסך 91 אחוזים מערך הקרקע שעליו נמצאת הדירה, על פי קביעת שמאי ממשלתי. עם תשלום זה „לא יצטרך החוכר לראות את המינהל במשך 49 שנה, וגם יוכל להעביר את זכותו על הנכס ולהו־רישו לבנו בתוך תקופת החכירה, ללא צורך בתשלום דמי הסכמה", אמר מר זורע. עד כה היו דמי החכירה הראשונים בסך של 80 אחו־זים מערך הקרקע על פי הערכת השמאי, אולם בנוסף לכך היה החו־כר קשור בתשלומים שנתיים למינ־הל.

לגבי בעלי דירות לכבר נמצאות בחכירה משנים קודמות, יעובדו הצ־עות בנבנה להעביר גם אליהם את השיטה החדשה בהדרגה. במספרם ב־רחבי המדינה מגיע לקרוב לרבע מי־ליון חוכרים. ההסדר החדש נתקבל לאחר על ידי מועצה מינהל מקרקעי ישראל ועדת שרים לעניני כלכלה.

מר זורע ציין, כי שאיפת המינהל היא להנהיג שיטה זו על כל נכסי מינהל מקרקעי ישראל, אולם לפי שעה לא יחול הדבר על דירות ש־אינן נמצאות בשיכונים רוויים או לא על קרקע להעסיה, לחקלאות או לבלהאות.

תלמידים במקום מדריכים מגויסים בכפר סילבר

מאת סופר „הארץ" בדרום

בעקבות המשך גיוסם של כ־25 מדריכים ופקידים מבית הספר ה־חקלאי־טכני בכפר סילבר, החלו תלמידים למלא את מקומם. בנהל המוהל, מר יעקב לייטר, מסר שהל־מידי שכינית נקראו לעזור בהשגחה על התלמידים הצעירים בפנימיה וכן לקיים את התוכניות התרבותיות ל־מיניהן שהיו קודם לכן באחריות המדריכים. מבצות כפר סילבר מגו־ייסים עתה ששה מדריכים, 14 מו־רים וחמישה פקידים, המהווים כ־40 אחוז מכלל הצוות.

מתוך כ־400 תלמידים בכפר סילר־בר יש 60 עולים חדשים וכן כ־25 מארה"ב הלומדים בתיכון אמריקאי מיוחד ע"ש גודמן. יותר מכחצית התלמידים לומדים בבגרות כל פגי־מיה.

19 מיליון ל"י פדיון הירקות בלכיש ובנגב

מאת עמוס חדד, סופר „הארץ"

פדיון הירקות בישובי הנגב ובי לכיש הסתכם בשנת 1973 ב־19.2 מיליון ל"י. שטחי גידולי הירקות הגיעו ל־30 אלף דונם והם מנוחים כמוצאית משטחי הגידולים לייצוא, פרט לתות שדה.

בשנה האחרונה ·חל גידול של כ־1000 דונם לעומת אשתקד וכ־5000 דונם לעומת שנתי 1970/71. מגי־בית שטחי הירקות נבעים במושבים והוווים מרכיב חשוב בהכנסת ה־מתיישבים.

ענף היצוא העיקרי בישובים אלה הוא הבצל. לאחרונה יש גם בקי־בוצים נטיה לגדל בצל ליצוא. ב־שנת 1973 עובדו בכל הארץ 7200 דונם בצל, כהם 4500 דונם בנגב.

ענף היצוא השני בגודלו הוא ה־כלונים. שטחי המלונים בשנה האח־רונה היו 2800 דונם. החקלאים באל־צו להסתפק בשנה זו, בהתאם ל־מכסות שנקבעו להם.

בשנתיים האחרונות ניכרה מגמה להשקיע בפיתוח מיכון בכקר הקי־בוצי בענף הסלרי וכן להכניס מכו־נות לאיסוף וכערכות זריעה למשק המושבי. בגלל צמצום המכסות, צ־פויה בשנה הבאה הקטנה של שטחי הסלרי המיועד ליצוא.

אזור הבשור, המוכר להיכנס ב־קרוב לגידולי־בים, כהרכז עתה ב־גידול הפלפל הקליפורני. כשרד ה־חקלאות בעודד הרחבה שטחי הפלפל באזור זה.

סופשבוע במלון לרום אילת.

(בתוקף עד סוף פברואר)

מיום ששי ארוחת ערב ועד יום ראשון ארוחת בוקר

139.- ל"י
ליחיד תפוסה זוגית חצי פנסיון בשבת

159.- ל"י
ליחיד תפוסה זוגית פנסיון מלא בשבת

הנחות גדולות לילדים

כל המיסים כלולים במחיר

מלון לרום אילת

להזמנת מקומות נא להתקשר עם ויקי, טל. (059)4111
מלון לרום אילת ת. ד. 555 אילת

ערב התכנסות הועדה המדינית של מפ"ם

חוגים בקיבוץ הארצי תובעים מעמד של שר לחבר כנסת יעקב חזן

מאת חביב כנען, סופר „הארץ"

הועדה המדינית של מפ"ם תת־כנס מחר בתל־אביב להערכת תו־צאות הבחירות ולשרטוט ראשון של קווי היסוד של הממשלה הבאה.

מתברר כי האוהדות, המתמשמות כאן נודעו תוצאות הבחירות, כי כפ"ם לא תלך בשום אופן לממשלת ליכוד לאומי אינן נובעות מנטיה כלשהי בהערך לכונן ממשלת ליכוד. מהרתן לסמכי אמצעי נגד התעוררות מחשבות כאלה אם יהיו קשיים ב־הקמת הממשלה.

עם זאת ברור לכפ"ם שהקמת ה־ממשלה החדשה, תהיה כלווה הפעם קשיים גדולים מהרגיל. המערך יעמוד נוכח הצורך להרכיב את הממשלה החדשה בהקדם האפשרי בגלל ה־מצב הכדיני והבטחוני. פריכת בחי־רות חדשות במקרה שהמערך לא יוכל להרכיב ממשלה בעלה בסיס פרלמנטרי רחב אינה קוסמת למפ"ם ויש בה אופטימיות, האומרת, שה־מפד"ל יסכים ללכת לממשלה למ־רות ההבטחות לבוחר בדבר ההגב־דות להלוקתה מחדש של ארץ־יש־ראל. לאור אפשרות זאת מניחים במפ"ם שמפד"ל ההיה מוכנה להצ־טרף לממשלה, כדי להימנע מערכת בחירות חדשות.

בכקביל לאופטימיות זאת דבקה כפ"ם בהתנגדותה העקרונית להשי־תוף בממשלה שהוקם ביחד עם ה־ליכוד. המהכיר הכדיני של כפ"ם כר נפתלי פדר דוחה אתכול בשיחה עם סופר „הארץ" את נכונות מר בגין להקים ממשלת הרום בלי קווי יסוד. „לא תיתכן ממשלה ללא קווי יסוד ברורים, — אמר מר פדר.

בחוגי הקיבוץ הארצי מעורר הד רב הרעיון המועלה בבטאונו ע"י מר צבי רענן, מקיבוץ הזורע. מר רענן מציע לצרף לממשלה החדשה מטעם מפ"ם „אישיות אשר לסמכותה יש שורשים עמוקים בתולדות התנועה הסוציאליסטית", כוכר, קהילמו כבר מוסדות מפ"ם כי שרי המפלגה ב־ממשלה שתיכון אחרי הבחירות יהיו מר ויקטור שם־טוב (ירושלים), ומר שלמה רוזן (קיבוץ שריד).

אין מר רענן מפרש בשמה של האישיות הרצויה לחוגי הקיבוץ ה־ארצי, אולם צילומו של מר יעקב חזן, הכלווה את דבריו, מסביר ב־דיוק לכי הכוונה.

מגעים ראשונים לדירוג אחיד ברשות השידור

מאת סופר „הארץ"

מגעים ראשונים להנהגת דירוג אחיד ברשות השידור, ברוח המל־צותיו של מר היו גרין, החלו להת־נהל בשבועות האחרונים — על כך מסר השבוע מר אהרון ביטל, סגן מנהל רשות השידור בישיבת הועד המנהל של הרשות.

מר ביטל סיפר, כי השיחות מת־נהלות עם האיגודים המקצועיים של עובדי הרשות והם יימשכו. בישיבת הועד המנהל נסקרה גם עבודת ה־רדיו והטלוויזיה בליל הבחירות. הובעה הערכה על רמת הסיקור או־לם מר חיים קוברסקי קבל על קי־פוח המפד"ל בסיקור. כן נדונה הצ־עה של ועדה מיוחדת לגבי אופי השידורים בליל שבת. על פי הצעה זו תהיה מתכונת השידורים בליל־לות שבת בטלוויזיה כך: פתיחה, יומן השבוע, ותוכנית תרבותית.

הועד המנהל החליט, כי הנושא ילובן בישיבת מליאת רשות השי־דור המתכנסת בשבוע הבא.

עובדי מס־הכנסה הגישו תביעה נגד נציבות שרות המדינה

(ע). — הועד הארצי של עובדי מס־הכנסה בישראל הגיש אתמול לבית הדין האזורי לעבודה בתל־אביב תביעה כלפסית נגד נציבות שירות המדינה, בדרישה לייסם ל־אלתר מסקנות ועדה שאישרה להם הטבת שכר.

עו"ד ריכלר סוען, שהוחף מסקנות הועדה לא הוגשכו מסקנותיה, כל הפניות לנציבות שירות המדינה לא הועילו.

הכספם יישמע בפני השופט הר־גיב בבית־הדין האזורי לעבודה ב־תל־אביב.

עבריין נמלט נעצר ברחוב דיזנגוף

(ע). — עבריין שנמלט לפני כ־שבוע מתא המעצר בבית־משפט ה־שלום בתל־אביב, נלכד שלשום ב־לילה לאחר מרדף ברחוב דיזנגוף ב־תל־אביב.

לפני כשבוע התחזה העבריין ה־נמלט לצבור אחר, שעמד להשתחרר בערבות מתא המעצר, ויצא בקשר־כו. שלשום בלילה הבחינו אנשי ה־בולשת בחשוד, צעיר בן 25, מיורד־שלים, כשהוא כשוטט ברחוב דיזנ־גוף. כשהבחין בשוטרים החל להי־מלט, אולם השוטרים עקבו אחריו, נכנסו לדירה שאליה נמלט ועצרוהו שם. יחד עמו נעצרו באותה דירה שני צעירים, שהיו מבוקשים בשל מעשי פריצה שונים.

חברת פוספטים בנגב בע"מ

מכרז מס' 1/74

לאספקת ציוד (חדש או משומש) כדלקמן:

1. מגרסת לחיים
תפוקה: 150—120 ט/ש מפתח עליון: "20
מפתח תחתון: "4 קשיות חומר: 6—7 mohs
אברזיביות: גבוהה

2. נפה
הזנה: 150—120 ט/ש גודל חורי הרשת: 8 מ"מ
אחוז חומר עובר: 70% רטיבות: 9%

3. מגרסת פטישים
הזנה: 30 ט/ש גודל חומר מוזן: "4— רטיבות: 9%
אברזיביות: גבוהה קשיות הגלם: 6—7 mohs
עם אפשרות חימום

4. מגרסת פטישים
הזנה: 10—6 ט/ש גודל חומר מוזן: "3—
רטיבות: 9% אברזיביות: גבוהה
קשיות הגלם: 6—7 mohs

5. נפה כפולה
הזנה: 30 ט/ש גודל רשת עליונה: "3
אחוז חומר עובר: 90% גודל רשת תחתונה: 8 מ"מ
אחוז חומר עובר: 75% רטיבות: 9%

6. נפה
הזנה: 10 ט/ש גודל חורי רשת: 8 מ"מ
אחוז חומר עובר: 65% רטיבות: 9%

7. הופר הזנה עם זחל מזין
(מוביל לוחות)
קיבולת: 50 טון רטיבות גלם: 9%
קצב הזנה: 150 ט/ש

8. תנור ייבוש
הזנה: 120 ט/ש רטיבות בהזנה: 9%
רטיבות בתוצרת מקסימלית: 2%
הפרדת אבק ל־200 mesh — סוג הדלק: מזוט כבד
אברזיביות: גבוהה

9. 100 מ' מובילים "30

את ההצעות יש להגיש למשרדינו בת"א, הקריה רח' ט' מס' 2, לא יאוחר מיום א' 20.1.74, שעה 12.00.

בדבר פרטים נוספים אפשר להתקשר לאגף אספקה טל. 255451 (03).

אין החברה מתחייבת לקבל את ההצעה הנמוכה ביותר או כל הצעה שהיא.

מרבים לדבר על הצורך בשנוי, על הדור הצעיר ונציגיו הזקוקים לביטוי עצמי...

שלום (תפילת הדרך) מנשים זאת.
(מעריב 4.1.74)

הצגת בכורה ארצית במוצ"ש 12.1.74
בקולנוע סטודיו ת"א שעות 9.30, 7.15, 4.30

האגודה למען החייל בישראל

האגודה למען החייל תל־אביב
בשיתוף עירית רחובות

ביום חמישי 10.1.74 בשעה 19.00 בבית החייל ויצמן 60, ת"א

תערך הופעת:

להקת בני רחובות בצליל משחק וזמר

בבמויה של איה לביא בסיוע מועצת התלמידים ליד עיריית רחובות.

כרטיסים ניתן להשיג בקופת בית החייל.

כל ההכנסות קודש לאגודה למען החייל תל־אביב.

„פרפיסה"? „זומרפלד"
תל־אביב

כמובן
האורגן האלקטרוני
הנפוץ ביותר בעולם

מרכז ההסברה
שירות הפרסומים

הופיע סרטון
על
הבחירות בישראל

50 תצלומים צבעוניים (שקופיות) על שיטת בחירתה של כנסת בישראל

אמצעי עזר חשוב בהרצאות במסגרת הוראת האזרחות

* לכל סרטון מצורפת חוברת הסבר
* מחיר כל סרטון 10 ל"י

בהזמנות נא לפנות אל שירותי ההפצה של פרסומי הממשלה, רח' ב' בס' 29, הקריה, תל־אביב

התזמורת הפילהרמונית הישראלית

נותרו 3 ימים

לתשלום חלקו השני של כרטיס המנוי

התשלומים מתקבלים בכל יום עד יום חמישי 10.1.74
בשעות 13—10, 18—16

בתל־אביב: משרד התזמורת, (הכניסה מרח' דיזנגוף).

בירושלים: משרד התזמורת אצל כהנא, ככר ציון

הטופס הירוק הוא טופס הפטור

מאגרת הרדיו והטלויזיה עד סוף שנת 1973

הפטור חל על מקלטי רדיו ו־טלויזיה אשר:

א) לא נמסרה לרשות השידור הודעה על קיומם.

ב) מחלקת הגביה של רשות השידור לא גיהלה לגביהם מעקב אחר תשלום האגרה.

מחלקת הגביה
רשות השידור

אגרקסקו - חברה לייצוא חקלאי בע"מ

המחלקה לחמרי אריזה
רח' הארבעה 20 תל־אביב טל. 264264

מכרז

מוזמנות בזה הצעות לאספקת שקי יוטה חדשים במידות שונות לאריזת תפוחי אדמה לייצוא.

פרטים אפשר לקבל בין השעות 08.00—12.00 לפנה"צ במשרדנו הנ"ל, במחלקה לחמרי אריזה בקומה ב'. על כל מציע יהיה להפקיד בידי אגרקסקו ערבות בגובה 10% מהצעתו.

התאריך האחרון להגשת הצעות נקבע ליום 24.1.1974 בשעה 10.00 בתיבת המכרזים הנמצאת במזכירות החברה. הצעות אשר תוגשנה לאחר התאריך הנ"ל לא תתקבלנה במכרז.

אין החברה מתחייבת לקבל כל הצעה שהיא.

המחלקה לחמרי אריזה

דרוש בשכירות לחצי שנה

מחסן

בגוש דן 250—200 מ"ר, גישה נוחה למכוניות, חשמל־אור + נקודת כוח.

לפנות ת.ד. 1578 תל־אביב.

חוק התכנון והבניה תשכ"ה — 1965
מרחב תכנון מקומי צפון השרון

הודעה בדבר אישור שינוי תכנית מפורטת

נמסרת בזה הודעה, בהתאם לסעיף 117 לחוק התכנון והבניה, תשכ"ה — 1965 כי הועדה המחוזית לתכנון ולבניה, מחוז המרכז, החליטה באישור סר הפנים, לאשר שינוי תכנית מפורטת הנקרא: „שינוי תכנית מפורטת מס. צש/1/4, שהודעה על הפקדתו ביחד עם התשריט המצורף אליו פורסמה בילקוט הפרסומים מס. 1897, תשל"ג, עמ' 1069.

השינוי האמור בצורה שבו הועדה המחוזית אישרה אותו ביחד עם התשריט המצורף אליו, הופקד במשרדי הועדה המחוזית האמורה וכן במשרדי הועדה המקומית לתכנון ולבניה צפון השרון וכל המעוניין רשאי לעיין בו, ללא תשלום, בימים ובשעות שהמשרדים האמורים פתוחים לקהל.

א. חיון
יו"ר הועדה המחוזית לתכנון ולבניה, מחוז המרכז

ט"ו כסלו תשל"ד — 10.12.73

תיאטרוני ישראל

הערב 8.1

הבימה:
כך אהבים האחרים: תל־אביב האולם הגדול ב־7.30
הו, הו יוליה: תל־אביב האולם הקטן ב־7.30

הקאמרי:
כמוב בעיניכם: תל־אביב
מהין פוזה: צה"ל

התיאטרון העירוני חיפה:
בשרות צבאי: צה"ל

ירושלים
אדיסון — יסודי אם
ארנון — כפיזה
אוריין — הדרקון
אורנע — הרפתקה בבצורות
אורגיל — כיצד ללכוד גבר
הבירה — ההוה
חן — הפשיטה על האורמיה
ירושלים — לילה באופרה
סמדר — מרי מלכת הסקוטים
עדן — זר בגמנסיה
רון — כה תאמר לגברת ערומה

חיפה
אורה — מלכודת לבייבי סיטר
אורדן — ל.ס.ד.
אוריון — נקמת אלופי הקאראטה
אורלי —
הבלונדיני עם הנעל השחורה
אמפיתיאטרון — האקדח השחור
ארמון — ארבעה זבובים על קטיפה
בית־רוטשילד — האיש שירה בליברטי ואלנס
גל־אור — איזה מין גננת
חן — מה תאמר לגברת ערומה
מירה — הבריחה
מירון — ההיב על כוכב הקופים
עצמון — קליאופטרה ג'ונס
פאר — בית חולים
רון — בהנקה בגמנסיה
שביט הכרמל — הגנב שבא לסעוד

קריות (חיפה)
אורות — המקצוענים
בית־העם — גברים בבלבלת
היכל — הגנב שבא לסעוד
ניצן — הגנב שבא לסעוד
סביון — גברים במלכודת
כפיר — המקצוענים

רמת־השרון
כ"ל — פחד עוור

הרצליה
תפארת — לוס אמיגוס

נתניה
אסתר — טאפס באפריקה
יגיל — 7 אלופי הקאראטה
סטודיו — מלכודת למפקח
שרון — כאדם והארץ

ראשון־לציון
דוד — המעגל האדום
היכל — ספורי אהבה
תפארת — בלינדה
דגניה — 13 המחפשים

חדרה
גן־זהר — הכנופיה הגרועה
הוף — ג'ו קיד

רמת גן גבעתיים
אורגיע — הצרפדים
אורלי — ההסדר
ארמון — דקמרון מס' 2
אואזיס — בהדרה בכירה
גל־אור — דן
הדר — הבריחה
לידו — לאדוני באהבה
רמה — גולדפינגר
רמת־גן — הזכות לאהוב
שביט — הבו גבים לטנגור

פתח־תקוה
הדר — החתיל
היכל — בא וצלם
שלום — הגיבור הלבן

חולון
ארמון — הצרפר המצוע
רינה — הבריחה

בת־ים
ארזים — פריץ ההגול
בת־ים — גם בלאביב
אוכלים שעיני
עצמאות — הגנב שבא לסעוד
רמת־יוסף — המכה המספטת
7.15 —

יפו
צליל — אגרוף כל אגרוף

תל־אביב
אופיר — הנוקם מקלוסקי
אורלי — גשר ומצילו
אלנבי — צללי ואריג
אסתר — אני אוהב את גרטשה
אורדן — בכיא על הכותת
בן־יהודה — נשיקת המות
גורדון —
הבלונדיני עם הנעל השחור
גת — פיט ופלי
דקל — הברון הגדול
דרייב אין — 5.00 אגדת בגדד
7.15 — קוראים לי ריגל
9.30 — ליל הכלולות
ביצ'ים תצוה — מיסט
הוד — הפתיון
זמיר — בעיותיו של גבר
חן — הברגבישם לנוד בהצגה
מוגרבי — בחזרה למערב
מקסים — האחים מטריניטי
מרכז — תאות אהוה
ליבור — מי רצה את שילה
מרגיל — הזקירה הבהנפת
סטודיו — יומנה של בתולה
סינרמה — הפצירה על הארכיה
צ'ינה 1 — הנשיקה
עדן — ג'ו הבוס
פאר — איזה מין עזרת
פריז — ארוך הוא הלילה
צפון — שובר הלבבות
רמת־אביב — הבריחה בשדה
תכלת — ממק אותה כאב
תבור — המבקרים לתצוה
תל־אביב — אוצרים ועשיהים

רק עכשיו הגיעו...

מכונות כביסה ותנורי בישול ואפיה

זופז Zoppas אל־בן

דגמי 1974

חידושים בלעדיים • אספקה מיידית • להשיג בחנויות מובחרות למכשירי חשמל ביתיים

הארץ

יום שלישי, י"ד בטבת תשל"ד
8 בינואר 1974

ירושלים: רח' החבצלת 2 טל' 224245-6, ת. ד. 273
חיפה: רחוב נורדוי 20 טלפון 661166-8, ת.ד. 5259
בתל־אביב: המערכת, ההנהלה, מחלקות המודעות, ההפצה והמנויים, רח' זלמן שוקן 21, טל' 824261 (30 קווים) ת.ד. 233

המו"ל: הוצאת עתון הארץ בע"מ. רח' זלמן שוקן 21 תל־אביב
העורך: גרשום שוקן. האחראי: גדעון סאמט.
אין המערכת אחראית לתוכן המודעות ואינה מחזירה כתבי־יד.
HAARETZ Daily Newspaper, Tel-Aviv, Israel-P.O B. 233, Tel. 824261

ממתינים להחלטת קהיר

מן העובדה, כי קבוצת העבודה הצבאית של ועידת ז'נבה הסכימה אתמול לקבוע מועד לפגישה נוספת באמצע השבוע, יש אולי מקום להסיק, כי הצד המצרי אינו שולל לחלוטין את מכלול הסדרים אשר שר הבטחון דיבר עליהם בוואשינגטון עם ד"ר קיסינג'ר. אך נייטיב לעשות אם נמתין להחלטה של ממשלת קהיר כי גורל המגע־ומתן על הינתקות הפרדה כהוות תלוי בה — יותר מאשר בממשלת ארה"ב.

אשר לעמדה האמריקאית נראה שהיא נוטה למדי בכיווננו; מר דיין עצמו אינו טוען כאילו ישנה זהות דעות בין ירושלים ובין ואשינגטון, וגלוי לעין כי מיניסטר החוץ האמריקאי שומר על עמדתו העקרונית, כי אין על ארה"ב להציע תכנית משלה. עיקר תפקיד השכנוע לגבי מצרים מוסיף להיות מוטל עלינו.

נושא לניחושים היא השאלה באיזו מידה יהיו הסובייטים מוכנים להעניק תימוכין לדרישות הקיצוניות של מצרים. אם נצא מתוך הנחה, כי בריה"מ צריכה להיות מעוניינת בפתיחת התעלה, היינו יכולים לצפות שמוסקבה תביא דווקא עצות של מתינות לקהיר. אם, מנקודת ראות זו — של פתיחת התעלה והרווחה רצויה לרוסים — לא היה המצב באביב 1971 שונה ביסודו מזה הקיים עתה; ואם הקרמלין יעץ אז לאנוואר סאדאת להסכים לרעיון של הסדר־חלקי (דבר שאינו ידוע לנו בביטחה) — עובדה היא שהמצרים סירבו לבוא לקראתנו. אין זה מן הנמנע כי כך יעשו גם עתה.

ברגע זה נוכל רק להצביע על כך, כי ההצעה הישראלית מרחיקה־לכת יותר מזו שמלפני שנתיים וחצי. התביעה בדבר אי־הצגת התעלה בכוח צבאי כמילא ירדה מן הפרק. הדרישה המצרית ליצירת קשר אורגאני בין שני שלבי ההסדר נענית עתה מצד ישראל ללא הסתייגות. על רקע זה יש טעם כפול לכך שנצפה מצד קהיר שתתחייב בצורה מתאימה להפסקת הלוחמות. אי־לוחמות אינה עדיין פחות משלום, ואם יסוג צה"ל מהמאחז שבצד המערבי של התעלה ויקשה רצועה רחבה בינו לבין המאחזים המצריים בגדה המזרחית, אין זה מוגזם לתבוע, כי מצרים תתחייב שלא תחדש את האש. אם קהיר מעוניינת בשלום, אין היא צריכה לגלות קושי להתייחס אל אי־לוחמות כאל שלב מבוא להסדר כולל.

ידו האחת מחזקת בשלח והשניה מנהלת מו"מ מפלגתי

רבים לא השלימו עדיין עם המצב שנתהווה עקב בחירתו של האלוף (מיל.) אריאל שרון במילואים בעת היותו מועמד בבחירות לכנסת. לא רק (ובמקרה זה אולי גם לא בעיקר) כבוד החוק שהולל הביא אותם, אלא התחושה שנעבר כאן הגבול המפריד בין פעילות מפלגתית לבין פעילות במסגרת צה"ל. גם מי שמוכן להצדיק את שקרה אז, לאור הנסיבות המיוחדות שנוצרו בתקופה שקדמה לבחירות, יתקשה להשלים עם מה שמתרחש עכשיו, כאשר האלוף שרון, בהיותו מפקד על אחת מאוגדות צה"ל בדרום, מנהל מו"מ מפלגתי בשם הרשימה שבה הופיע ונבחר לכנסת.

מעבר לשאלות של חוק וגם אם יתברר שבמקרה זה אין דופי במצב שנוצר מבחינה חוקית, דומה כי הגדשה הסאה. יתכן שאין לשלול מחבר כנסת, המשרת במילואים, את הזכות הקונסטיטוציונית והחובה האזרחית למלא את תפקידו בכנסת בנסיבות מסויימות — של בעת הצבעות חשובות. אך מכל מה שמעבר לזה מן הראוי להתגור, מכוח עקרונות כלליים של סדרי מימשל וכללי הטעם־הטוב. וודאי שאין להשלים עם מצב שבו קציני צבא בכירים מחולקים בזמנם בין מתן הוראות להפלגת קסרון למרותם, לבין מיקוח מפלגתי. זה מצב שצריך לעורר רתיעה — אם נשארה משמעות כלשהי לעקרון ההפרדה בין צבא לפוליטיקה. בפני האלוף שרון עומדים עתה שני תחומים חשובים בהם יש מקום ליזמתו ולכשרונותיו. עליו לבחור ביניהם.

החיילים המצריים חוגגים את הביירם

מאת ג'יל פ. פארוסל־היגוז

Le Monde

במיוחד ל,,הארץ"

קאהירה

חג הביירם הגדול וחג המולד המוסלמי־אורתודוכסי חלו השנה כמעט בבד בבד, וב־3 בינואר ציינו המונים רבים בקהיר להעלאתם לרגל, כנהוג.

לא הרחק כמה עשרות קילומטרים משם, נשמעו קולותיהם של טייסים ואיכאבים אשר זימרו פסוקים מהקוראן אל תוך הלילה המדברי. עם עלות השחר ניתן היה לראות בחולות חיילים הקושרים זרים וגלדיולות מעל הקברים של חבריהם אשר נפלו בגזרה הצפונית של תעלת סואץ. כמאות שלושים חיילים עשויים מעץ כפליהם רשום [...] ו,,הארץ" ערוכים ליד קיר [...] ודומה שמטרתם היא להזכיר שהמלחמה עוד לא הסתיימה.

באיזה שם ניתן לקרוא לחילופי־האש הקשים, שלא פסקו מלהביא מותם של אנשים בשני המחנות במשך השבועות האחרונים, גם אם לא אלא ,,מלחמת התשה"?

אולם ב־3 בינואר, יום הביירם, נעבד התפוצצות חזקה באמצע ה־[...], קרוב שקט באזור קאנטרה, היישוב בגדה המזרחית של התעלה, מספר הרכביו לא עלה על כמה עשרות, נהרס לחלוטין.

עם זאת, בימים הקודמים אירעו חילופי אש ותקריות באזור, ועתוני קהיר פירסמו כדרכם את הידיעות מירושלים, לפיהן הגישה ישראל כך [...] תלונות לאו"ם בשל הפרות [...] המצריות. לדברי העתון היומי [...]מוכורייה היו אלה ,,ארבעה קרבות קשים בדרום מזרח קאנטרה, אחד מהם נמשך שלוש וחצי שעות".

בהתחה לטובת גפנים שנשארה על מקומה בתוך צוי ההריסות של קנטרה המזרחית, מסביר הגנרל צבאל קאוזי עזאת, המפקד של הגיזרה [...] הודם, כי ,,המצרים מוכנים לחיות בשלום כאשר ישיבו לעצמם את אדמתם", אולם ,,בינתיים חידוש הקרבות הוא אפשרי".

הגנרל מכיר רק בקיצור את הק־[...]ת. הערב הקודם כשהוא מפריך ורחיב את הדיבור, כמנהגם של הגנרלים המצריים, על סיפור צליחת התעלה ב־6 באוקטובר 1973 [...]הם למעין ,,שיר גבורה" במצרים הסאדאת. "יהיה כזאת, ההפוגה [...]לליה, המקום הנכבד המוקדש לחגיגות הביירם, — כל אלה באים להצביע על כך שבולק זה של סיני [...]ומה שייכת לכוחות המצריים. שאה שהוא הדין לגבי סביבות ה־[...]בי הישראלי בגדה המערבית של התעלה, ולאורך ,,המסדרון" המוביל אל סיני.

נראה שאם התקריות פותו ב־[פ]ישת הימים שקדמו להג בא דבר כיוון שהמטה הכללי המצרי החליט להיראות פנות תוקפני, אולי על מנת לאפשר ליהדות להיגנות מהפוגה.

המוראל בקרב החיילים המצריים, בעלי הגדים בצבע בד מוסיף להיות טוב. את האוירה הזאת ממחישה הגינת השחור שערך ב־3 בינואר סגל הפיקוד של הארמיה ה־2 בתל אל־כביר, בין איסמעיליה וקהיר, למקפרה החדש, הגנרל עזיז פואד תאלי קומטי ממצרים העילית בעל שער שחור וקמטוטי צחוק מסביב לעיניו.

החגיגה נערכה מתחת לגגון עץ אשוחן, והגנרל הציע לאורחיו את בשר הכבש באורז של חג הביירם. בצדי הדרך התהלכו וצחקו איכרות צעירות בשמלות פרחוניות. הפוגת החג היתה אוירה של שלום.

צה"ל זקוק לטלטלה

מלחמת יום הכיפורים מחייבת להעלות דור חדש של מנהיגים צבאיים

מאת זאב שיף

חלפו שלושה חודשים מאז התחילה ישראל במלחמת יום הכיפורים. עבר מאז די זמן כדי שאפשר יהיה לעשות חשבון נפש ולהתבונן בעתידו של צה"ל מבעד לערפל ולאבק הקרבות לאיסם. נראה לי, כי המסקנה הראשונה החשובה היא שצה"ל זקוק עתה ביותר לטלטלה יסודית שתעמידו על הרגלים. טלטלה שתקיף את כל שורותיו, אך בעיקר את הפיקוד הבכיר. בלא זעזוע חיוני זה יאבד הפיקוד הבכיר את סמכותו בעיני העם והצבא כאחד וספק אם יוכל להפיק את לקחי המלחמה.

הדבר צריך היה להתרחש זה מכבר, אך נראה כי בצה"ל העקבו מספר דברים חיוניים. הנימוק הבלתי־רשמי הוא ועדת אגרנט. הכל ממתינים לועדת אגרנט ולמסקנותיה, כאילו בה טמונה הישועה. והטבי כי יקרה כאן מה שאירע במחזה ,,מחכים לגודו": הכל ציפו לו, אך גודו לא הגיע.

ועדת אגרנט עוסקת בענין אחד ואילו הטלטלה שצה"ל צריך לעבור היא פרשה אחרת. ועדת אגרנט האמור דנה בקשר למה שאירע ערב המלחמה והיצד נוהלה המערכה, אולם היא לא תעסוק בארגון הצבא מחדש ובהכנתו לקראת הבאה. את זה חייב לעשות הפיקוד הבכיר של צה"ל, בהנחייתו של שר הבטחון. האם אלה אינם מסוגלים לכך אזי צריכים לבוא במקומם אחרים שיבצעו את הדבר.

יתכן שהפיקוד הבכיר אינו מתפנה לכך משום שהוא עסוק כעל לראשו בבעיות שוטפות. התחזיה ובגיבוה מדברים אבנים על שלום, אך בשביל הצבא לא תמה המלחמה. עם זאת אין נימוק זה אלא הסבר טכני מאחר שהפיקוד צריך לעסוק בשני הדברים כאחת, וזה גם הקושי הגדול בפניו ניצב צה"ל. עליו להיות דרוך ופרוש כבתקופת מלחמה, אך בעת ובעונה אחת עליו להפיק, במלוא האומץ, את לקחי המלחמה ולהתארגן מחדש כאילו הסתיימה מלחמה אחת ובפתח עומדת מלחמה חדשה.

תקופת רפיון

כל צבא נכנס לתקופת רפיון אחרי מלחמה. כך היה אחרי מלחמת העצמאות וכך גם אחרי הנצחון הגדול במלחמת ששת הימים. הפעם הבצב התקופה מסובכים שבעתיים. זו המלחמה הראשונה בה נשארים אנשי מילואים רבים בצבא זמן כה רב, כשאצל חלק ניכר מהם מקננת הרגשה, כי הנטל אינו מתחלק בצורה צודקת. המבוכה הפוליטית והתחושה, כי צה"ל עומד לסגת (בעגה הפוליטית זה נקרא הפרדת־כוחות), רק מגבירים את הקשיים. רפיון זה יכול להתבטא בשורות הצבא במשמעת לקויה, בגניבות, באדישות; בפיקוד הבכיר — בחוסר בטחון והיעדר אתורותיה אצל חלק מהמפקדים; ואילו אצל אחרים בניירגנות ובהכבנות. ברור שככל שהטלטלה תאחר לבוא כן יגברו הופעות שליליות אלה.

כשמדובר בארגון־מחדש של הצבא על סמך לקחי המלחמה, שואלים רבים מיהם המפקדים המתאימים הראויים לבצע מלאכה זו. האם יש להשאיר זאת רק בידיו של דור המפקדים הנוכחי, או שיש לשתף גם את הדור החדש, המטפס עתה לצמרת. עתה אנו יודעים, כי דור המפקדים של מלחמת ששת הימים לא הפיק כראוי את לקחיו. העובדה שזכה בנצחון כה מרשים הקנתה לרבים מדור זה בטחון עצמי כה מופרז עד שלא סבלו דעות מנוגדות או ויכוחים. עתה אנו עומדים בפני בעיה דומה, אם כי הפוכה. השאלה עתה היא אם אלה שעשו את הטעויות במלחמת יום הכיפורים יוחירו לעצמם את השרונם, ויוכלו להתרומם עד כדי כך שיוכלו לחקור את עצמם, להכיר כי תפישותיהם היו מוטעות ולהודות בשגיאות שעשו. הטבע האנושי נוגד ממעט את האפשרות הזו. רק יחידי סגולה מסוגלים לעמוד בתפקיד כזה מכבוד ובהצלחה.

מיעוט המועמדים

המסקנה המתבקשת מכך היא שמלחמת יום הכיפורים מחייבת להעלות דור חדש של מנהיגים צבאיים, כשם שבן־גוריון העלה את דור המפקדים הצעיר אחרי מלחמת העצמאות. אין זו מהפכה של לילה אחד. גם אחרי מלחמת העצמאות לא עשה זאת בן־גוריון בתנופת יד, וודאי שכך הדבר כאשר מדובר בצבא מתקדם וגדול. בכל מקום התהליך צריך להתחיל בהקדם. חשוב שהבאים יהיו בעלי בטחון עצמי וכאלה שאינם משורבבים בויכוחים עקרים.

הקושי הוא במיעוט המועמדים. יש להניח, כי המינויים החדשים יהיו מלווים בדאגה לא קטנה לאחר שבמלחמת יום הכיפורים התברר, כי כמה מהמינויים שקודמו לה, הן בתפקידי מטה והן בפיקוד, היו בלתי־מוצלחים. בדור הביניים של הפיקוד הבכיר יש הרבה בעלי מקצוע מעולים, אך לפי שעה קשה להצביע על רבים כעל מפקדים גדולים שנוחנו גם בתפישה אסטרטגית־פוליטית כוללת.

יהיו שיטענו, כי הבעיה אינה כה קשה מאחר שבסך הכל צריך כ־15 אלופים טובים, רמטכ"ל אחד וסגן רמטכ"ל אחד שהם מעולים. זו טענה פשטנית. אם מתוך שכבה של תת־אלופים יש בינוניים רבים, קשה לבחור מתוכם 15 אלופים טובים, ואם אלה האחרונים הם רק אנשי מקצוע טובים, הסיכוי להצביע על מועמדים טובים לרמטכ"ל מצטמצם יותר. הצמיחה מתחילה למטה, בשורות הראשונות של הקצונה. הצבא יכול לעשות הרבה למען טיפוח קציניו, אך למען האמת לא הכל תלוי בו. אם במשך שנים היתה קיימת נהירה של אנשים טובים למשרות מבטיחות מחוץ לצבא, ואם הורים אומרים לבניהם שלא כדאי להיות קצין בצבא הקבע, קשה יותר לראשי צה"ל להתמודד עם בעיה זו.

אין מנוס מהכרעות

על אף הקשיים והחששות בבחירת דור המנהיגים הצבאיים הבא, אין מנוס מהכרעות בנושא זה. לצ'רצ'יל היה העוז לשלוף מפקד אלמוני־כמעט בשם מונטגומרי מפיקוד על דיוויזיה של אנגליה, ולשגרו למדבר המערבי לפיקוד על הארמיה השמינית שהחליף מפקדים בזה אחר זה. אם צה"ל לא יבצע את הניתוח הכואב הזה, הרי זה כאילו לא למד לקח מהמלחמה הכבדה בה עמדה ישראל באוקטובר 1973.

שר הבטחון אמר, כי המפקדים השונים בצה"ל, החל מהרמטכ"ל ועד למפקדי החטיבות, הם מפקדים ממדרגה ראשונה. יתכן שפה ושם היה מחליף מפקד זה או אחר, אך השכבה בכללותה נפלאה. בהקשר לכך יש לומר, כי הבעיה אינה מציאת אשמים או חלוקת ציונים, אלא התארגנות לקראת הבאות ומינוי הטובים המתאימים ביותר. עד כה לא החלו בדבר, והכל, כפי הנראה צפויה הפרדת־כוחות בחזית המצרית. בעקיפין עשוי צעד זה לסייע להתארגנות מחדש של צה"ל.

השתיקה הממושכת של ועדת החקירה

על חברי ועדת אגרנט להיות רגישים להלכי־הרוח הנחשפים בפניהם

מאת עוזי בנזימן

יחסה של ועדת החקירה הבודקת את הנושאים הקשורים למלחמת יום הכיפורים, לפירסומים על עבודתה מעורר את החשש כי היא עלולה להיות שבויה בעבותות השמרנות שכפתה על עצמה. יתכן והשמרנות המאפיינת את גישתה בתחום זה כלמזת על כלל פעולתה ועל תפיסת חבריה את תפקידם. אם כך הדבר, חיוני להבהיר לועדת החקירה כי הציבור מצפה שהועדה תיזהר מסכנה אחת — שמרנות ופורמליזם.

בעוד שקשה לדעת מה עובר בפני ועדת החקירה, הרי לא קשה לנחש מה רואים חבריה. מעבר לנושאים המוגדרים שהוטלו על חברי הועדה לחקור, אין ספק שהם חוזים בפניה האמיתיות של החברה הישראלית. מעבר למסכי השקר ולפרגודי התדמית נחשפת — כך יש לקוות — דמותם האמיתית של ראשי העם והצבא. מה שיותר חשוב — נחשפים שם נוהלים, שיטות עבודה, הלכי־רוח, כללי התנהגות, וסולם ערכים על פיהם פועל כל אחד מהנחקרים.

האזיל וכך, מוטלת על ועדת החקירה אחריות כבדה. מעבר לתחום — הרחב דיו — שהוטל עליה לחקור בו, היא נקלעה לצומת הליכים ועיוותים, שאסור לה להחמיץ אותם. אם תפרש את תפקידה פירוש פורמליסטי המצמצם, תחטיא את מטרתה, תחמיץ להזדמנות שנפלה בידיה ותאכזב את צפיית הציבור הרחב.

ועדת החקירה עוסקת לכאורה בארועים שקדמו למלחמת יום הכיפורים ובמהלכים הראשונים של צה"ל, עד לשלב הבלימה. אולם חקירת מאורעות אלה משרטטת בבואה נאמנה של תהליכים, ערכים, נוהלים ונושאים עקרוניים אחרים. ניתן להגיח בביטחון כי עצם הופעת העדים בפני הועדה, דרך התכוננותם לחקירה, מידת גלוי־הלב היושר האישי שהם מגלים בעת מסירת העדות — הם מרכיבים יסודיים לדמותה של החברה הישראלית.

ועדת חקירה ציבורית חייבת להתרשם ממשקלם המצטבר של גילויים מסוג זה, אם אכנם היא חשה בהם, ולייחד להם שימת לב בהדרך עבודתה ובמסקנותיה.

*

לוועדת החקירה מצפה חסר תקדים. אמנם גם בעבר כיהנו ועדות דומות שעסקו בחקירת נושאים אחרים, בעלי אופי ציבורי. אולם ועדה זו נהנית ממעמד מיוחד במינו. לא רק בגלל הנושא בו היא חוקרת, שאין להשוות את חשיבותו לנושאי החקירה הקודמים (שריפת אל אקצה, שחיתות בספורט, נתיבי נפט) ולא רק בגלל הרכב הועדה (מבלי לפגוע כמובן בכבודם של חברי הועדות הקודמות) — אלא משום העיתוי בו כוננה ועדת אגרנט ומשום יראת הכבוד שחשים כלפיה הכל — הציבור הרחב וראשי המדינה והצבא כאחד.

הועדה כוננה בעיתוי הנובע, כמובן, מהמועד בו פרצה מלחמת יום הכפורים. אין צורך להזכיר שוב את ההידרדרות בה היתה שרויה החברה הישראלית כאשר פרצה מלחמה זו. מנקודת מבט זאת — היה במלחמה חיוב (אם אפשר להתבטא כך) משום שהיא חשפה את המשבצות הקריסיה שיש להוליך ההסתאבות המציאות שחשפה המלחמה והחלם שגרמה, הם שעשו את השלטון פתוח ללקחיה של ועדת החקירה.

★

כרגע כיונה הפכה ועדת החקירה למוסד בעל יוקרה וחשיבות, שקשה להגזים בערכם. הממשל מגלה כלפיה יראת כבוד ניכרת. ראשי הצבא עסוקים באיסוף מסמכים לקראת הופעתם בפניה. כמוהם השרים. ראש הממשלה ושר הביטחון רואים בועדה, בין שאר תפקידיה, גורם שישפיע על הכרעותיהם האישיות לגבי המשך תפקידיהם הציבוריים. כמוהם בעלי תפקידים בדרגים נמוכים יותר. אולי מבלי שהתכוונה לכך, נוצרה סביב הועדה אוירה של צפייה דרוכה והל חרדה למוצא־פיה. מהיחסים לועדה כאל אורים ותומים, כור מצרף דרכו תעבור המציאות הישראלית על־מנת שתצא ממנו נקיה יותר.

לכן יש לקרוא לחברי ועדת החקירה להיות מודעים להיבטים אלה של תפקידם, מבלי להתעלם מהחשיבות והיקף המשימה המוגדרת שהוטלה עליהם, חברי הועדה יאכזבו אם לקחיהם לא יהיו רחבים ועקרוניים, ואם לא יגעו לעצם שיטת פעולתו של המשטר. אני, למשל, מצפה שהועדה תתן דעתה להשפעתה של שיטת המשכורות (השכר הרשמי והתוספות הסמויות) על הקינות הכלים בצה"ל: לקשר שבין קיטת הבינוניים לתפקידים בכירים בצה"ל למידת הכוננות שהראו יחידותיו לפני המלחמה: לדעתי עבודתה של הממשלה השפעתם על היערכותה למלחמה: למאבק על הירושה בשלטון ליקוד לניהול הקרבות.

מבלי לדעת מה שומעים חברי ועדת החקירה, מותר להסתכן בניחוש שתשובות על השאלות האמורות (ואין הן יחידות) עולות מהעדויות שהיא גובה. השאלה היא אם חברי הועדה מודעים לכך ואם הם פתוחים לפסוק בהם. יתכן שהרכבה האישי של הועדה (שעל איכותה אין צורך להרחיב את הדיבור) מלמד על גישה שמרנית, שהידתם מלעסוק בנושאים האמורים. דבר אחד ברור — לוועדה זו יאזין השלטון ויהיה לו קשה להתחמק מקיום המלצותיה. משום כך כה גדולה האחריות המוטלת על חברי הועדה וכה רב הסיכוי לתמורה הטמון במסקנותיה האפקטיביות.

הבחירות ששמו קץ למסורת

מאת חנוך סמית

המגמות העיקריות בתוצאות הבחירות לכנסת ברורות לכל אחד. על־פי התוצאות הראשונות ידוע לנו רק מה שהתרחש בערים הגדולות, בהתיישבות ובערים אחרות.

ידוע, למשל, שהמערך הפסיד כ־7% מחלקו בכלל הקולות. הפסד זה נתחלק על פני האוכלוסיה העירונית. בתל־אביב הוא הגיע ל־5.5%, אך לגבי הערים הוותיקות הוא הסתכם בקרוב ל־7%. בערים כמו באר־שבע, לוד, קריית שמונה ועכו היה ההפסד גדול יותר, כ־8% בממוצע, אולם הבדל זה אינו גדול לעומת שיעורו בערים הוותיקות.

המגמה ברורה יותר מתקבלת משלוש הערים הגדולות. באיזורים המיוחסים יותר כמו רחביה בירושלים, צפון תל־אביב, האזור הכרמל בחיפה, היו הפסדי המערך מינימליים יחסית, רק 4%, ובצפון תל־אביב אף 2% בלבד.

לעומת זה היה הפסד המערך גדול יותר באזורים העניים של הערים הגדולות, כמו כתוה ישראל בירושלים ושכונת התקוה בתל־אביב. שם ההצבעה ירדה בשיעור של 9%.

בלי שינוי

נמצא שביסודו של דבר לא נשתנו דירוכו כוחו היחסי של המערך ברובעים האמידים וברובעי המעמד הבינוני בערים הגדולות. התמיכה היחסית במערך שוה ברובעים העשירים וברובעי המעמד הבינוני בכל הערים. לעומת זה, יש עתה לליכוד יתרון גדול לעומת המערך באזורים העניים יותר. היחס שם: 43% לליכוד, לעומת 32% למערך בירושלים, 41% לעומת 32% בתל־אביב, ו־37% לעומת 29% בחיפה.

זהו יתרון ניכר מאוד, ולעומתו יש למערך יתרון באזורים האמידים רק בשיעור 9% בתל־אביב, ו־13% בחיפה; ובאזורים המקבילים בירושלים צועד הליכוד בראש, אם כי בהפרש של 5% בלבד. ההבדל היחסי בין קולות הליכוד לקולות המערך ברובעים האמידים ורובעי המעמד הבינוני כמה לרובעים העניים כוה, הוא בסביבת 17% — 20% בשלוש הערים הגדולות.

ומה בדבר האוכלוסיה העירונית בכללותה? כשמוסיפים ל,,שלוש הגדולות" את כל הערים הוותיקות — כגון נתניה, פתח־תקוה חולון — ומשווים את הסך־הכל לערים החדשות ולערי הפיתוח, מתקבלת תוצאה מפתיעה מאוד. המפתה זו היא דווקא בעובדה, שאין הבדל ממשי בחלוקת הקולות בין שני סוגי הערים, בעוד שבעבר היה הבדל כזה קיים.

לבסוף יש להזכיר עוד שתיים מן המפלגות הקטנות, זו של מר שאקי וזו של הרב כהנא. שתיהן התקרבו התקרבות ניכרת לאחוז החסימה ושתיהן משכו את קולותיהן מאותן קבוצות בקירוב, רובן דתיות. פירוש הדבר שרוב הקולות שקיבלו, אם כי לא כולם, נגרעו מן המפלגות הדתיות הגדולות, ונראה שהם הם שגרמו להפסד הקטן בכוח מפלגות אלה.

בסיכום ניתן לומר שעל־פי תוצאות הבחירות לכנסת, כפי שידועות עד כה, לא נשתנו דפוסי ההצבעה בהרבה. נדידת הקולות מן המערך לליכוד — שלא היתה גדולה — הקיפה יותר בוחרים שמוצאם מארצות האיסלאם מאשר בוחרים ממוצא אירופי; כן נמשכו מגמות הנדידה של בוחרים ממוצא אירופי למערך, ושל בוחרים ממוצא המזרח — לליכוד.

כיוון שאחוז גבוה מן הבוחרים יבוא בעתיד מעדות המזרח, יש לליכוד, באופן יחסי, סיכויים טובים יותר — אלא אם כן יחולו התפתחויות שיגרמו לשינוי המגמות.

הסוף בכוח המערך בולט היטב אם עורכים השוואה בתוצאות הבחירות לכנסת הזאת לעומת תוצאות 1965. באותה שנה קיבלו כל המפלגות המרכיבות כיום את המערך 51.2% מן הקולות, ואילו ב־1973 ירד חלק זה (לפי התוצאות המוניות) ל־40%, ואם כוללים גם את מפלגת שלומית אלוני — ל־42%. לעומת זה עלה עליה בכוח הליכוד: מ־21% שניתנו אז לגח"ל ל־29% שצבר עתה הליכוד. ההפרש בין ירידת כוח המערך לעליית כוח הליכוד נובע מן העלייה בקולות המפלגות הקטנות.

בחירות 1973 שמו קץ למסורת ותיקה, שהשינויים בין גושי המפלגות יהיו קטנים מאוד. מעתה אפשר לצפות לתנודות גדולות יותר בחלוקת הקולות לכנסת.

	אמת	רצ	ליכוד	לע	דתיים	שמאל	פנתרים	ערבים	[illegible] + כך
ערים ותיקות	39.8%	2.2%	33.2%	4.1%	13.5%	2.1%	1.1%	1.8%	1.5%
ערים חדשות	39.9%	1.2%	31.5%	2.4%	14.2%	1.2%	2.1%	3.5%	2.0%

הטבלה מאשרת את ההנחה, שבאופן כללי אין הבדלים ניכרים בחלוקת הקולות בין הערים החדשות לוותיקות. תל־אביב מצביעה פחות או יותר כמו אשדוד, נתניה כמו מגדל העמק, ירושלים כמו בית־שמש. אלא שלא תמיד היה הדבר כך.

ב־1959 נהגו הערים החדשות וערי הפיתוח בלמעלה כ־5% יותר קולות למפלגות המערך משנהגו הערים הוותיקות. כאן נצטמצם הפרש זה בהדרגה עד שב־1973 נעלם לחלוטין. הליכוד התחזק בערי הפיתוח בקצב מהיר אף יותר משירדו מפלגות המערך. לעומת 1959 כמד קרבת עליה זו בכוח הליכוד ל־10% קבוצות כמפלגות אחרות שכוחה נחלש בערים החדשות הן המפלגות הדתיות, חלקן בכלל הקולות בערים החדשות ירד עתה לשיעורו בערים הוותיקות.

אם נצרף יחד כמה נתונים הערבים, כתברר שלאזורים העניים בערים הגדולות ולערים החדשות בכלל יש מבנה דמוגרפי דומה — אוכלוסיותיהם מורכבת ברובה המכריע מיהודים מארצות האיסלאם. במשך 20 השנים האחרונות התרחקה אוכלוסיה זאת מהמערך, ובמידת־מה גם מן הגוש הדתי. היא התקרבה לליכוד.

עד לבחירות האחרונות לא נשתקפה מגמה זו בתוצאות הבחירות לכנסת, משום שהלה מגמה הפוכה — התרחקות ממפלגות הליכוד והתקרבות למערך — באזורים האמידים יותר של הערים הגדולות, שאוכלוסייתם היא בעיקר ממוצא אירופי. כך, שמגמה אחת ביטלה את חברתה.

מלבד הפסדי המערך בכל הערים הגדולות, הוא הפסיד גם 4.4% בהתיישבות החקלאית ו־5% מקולות המיעוטים. עם זאת, עדיין צבר 62% מן הקולות בסקטור החקלאי היהודי, לעומת 14% שקיבל שם הליכוד.

אשר לליכוד, הרי השיג את הישגיו הגדולים ביותר בערים החדשות: הוא זכה בהן בתוספת של 5.2% מכלל הקולות, לעומת תוספת של 3.0% בלבד בערים הוותיקות, ו־2.0% בסקטור החקלאי היהודי. בקרב המיעוטים ירד חלקו והעיד ב־0.2% בעוד שהליכוד חיזק את כוחו במידה ניכרת בכל הערים, הוא נשאר חלש יחסית בכפרים, ובקרב המיעוטים הוסיף להיות חסר תומכים.

הפסד לדתיים

המפלגות הדתיות הפסידו כ־1.5% מחלקם בקולות. בערים הוותיקות היה ההפסד שלהן, באופן כללי, רק 1%, אך בערים החדשות ובערי הפיתוח הוא הגיע ל־4.5% כבין שלוש הערים הגדולות, יש מספר הקולות שניתנו לדתיים רק בירושלים. בסקטור הכפרי היתה ירידתן בשיעור של 1.5%, אך בקרב הערבים זכו המפלגות הדתיות ב־3% נוספים. כבר צויין במאמר קודם בסידרה זו, שמכל קבוצה של מפלגות יהודיות ניתנה למפלגות הדתיות התמיכה היחסית הגדולה ביותר בקרב המיעוטים, בעוד שמספר הקולות הערביים הניתן למפלגות המערך ירד בהדרגה בבחירות שנערכו בשנים האחרונות.

המצביעים למפלגות הדתיות מוסיפים להיות מרוכזים בעיקר באזורים העניים של הערים הגדולות, וכמובן בשני מעוזי הכוח של אגודת ישראל — ירושלים ובני־ברק.

את הישגים של הליברלים העצמאיים ושל מפלגת שלומית אלוני (התנועה לזכויות האזרח), יש לבדוק יותר. כיוון שאזורי התמיכה בשתי המפלגות הינם: שתיהן זוכות ביותר באזורים האמידים של הערים הגדולות, ובערים הוותיקות בכלל, שתיהן חלשות באזורים העניים של הערים הגדולות ובאזורי הפיתוח. מכאן חיזוק נוסף להשערה, שיסודה של מפלגת שלומית אלוני מנע תוספת רצינית של קולות לליברלים העצמאיים. אותה תוספת שזכו בה — 0.3% — באה במלואה מן הערים הוותיקות, ובמיוחד מתל־אביב ומחיפה.

כמאוכזב יותר מכל הוא בוודאי המחנה השמאלי. כי הוא הפסיד מן הכוח המועט מאוד שהיה לו. מוקד במעט ולא קיבלה יותר קולות ממפלגת מק"י בבחירות הקודמות, ולולא הקולות שצברה בקיבוץ הארצי, יתכן שהיתה יורדת ירידה קלה, שהיתה מקרבת אותה קירבה מסוכנת אל אחוז החסימה. דומה שבאופן כללי, מרוכז כוחה של מק"י באזורים האמידים של שלוש ערים הגדולות, ובערים ותיקות אחרות. באזורים העניים של הערים הגדולות ובערים החדשות השיגה מוקד רק כ־0.7% מן הקולות.

אכזבת השמאל

אורי אבנרי, שכנראה איבד את שני המושבים שהיו לו בכנסת השביעית, סבל הפסדים כבדים מאוד באזורים האמידים ובאזורי המעמד הבינוני של הערים הגדולות ובשאר הערים הוותיקות. בערים החדשות ובאזורים העניים של הערים הגדולות הוא הפסיד פחות — אך שם ממילא לא זכה מעולם בתמיכה רבה.

בסיכום נראה כי השמאל המיוצג על־ידי מוקד ומרי — אלא אם כן השיג הישגים מרשימים בקרב החיילים — אינו יכול ,,להחזיק" שתי מפלגות כך ששתיהן יהיו מיוצגות בכנסת. שתי המפלגות מקבלות את קולותיהן מאותם חוגים באוכלוסיה.

שתי מפלגות הפנתרים קיבלו יחד 1.3%, אך כיוון ששיעור זה היה מחולק בין שתי מפלגות, לא זכתה אף אחת מהם בייצוג. גם במקרה זה באה התמיכה בשתי המפלגות מאותם חוגים באוכלוסיה: תושבים של אזורים עניים בערים הגדולות, בערים החדשות ובערי הפיתוח. אך בניגוד למוקד ומרי, שנתמכו בעיקר על־ידי יהודים ממוצא מערבי ומוצא אירופי, קיבלו מפלגות הפנתרים את תמיכתן מיוצאי ארצות האיסלאם.

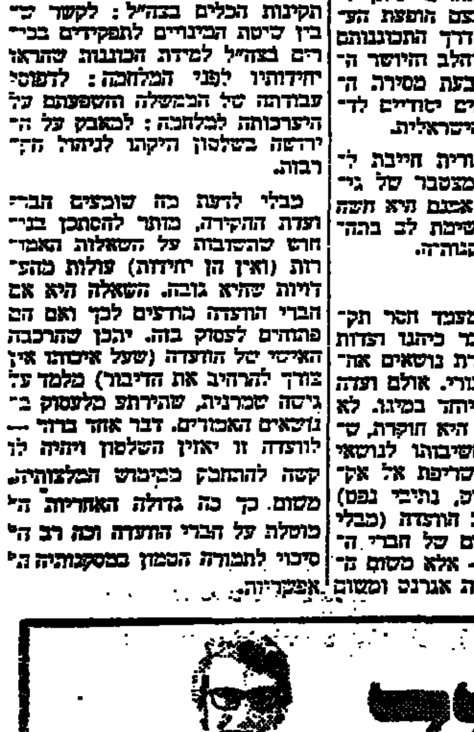

אתה עומד להחליף מקום עבודתך

אתה עומד לפרוש מעבודתך

בכל מקרה כזה בוודאי יהיו בידך כספי תגמולים ו/או פיצויי פיטורין. בוודאי תרצה להפיק את מירב התועלת מכסף זה. לכן כדאי לך להפקידו בקופות הגמל של הבנק.

120 אלף איש חברים בקופות אלה.

הם צברו עד כה למעלה מ־1½ מיליארד ל"י!

כדאי גם לך להצטרף אליהם.

פרטים בכל סניפי בנק לאומי, בנק אגוד, בנק קופת עם או במישרין במשרדי קופות הגמל, שדרות רוטשילד 19, תל־אביב, טלפון 52375.

למשרדי קופות הגמל של
בנק לאומי לישראל בע"מ
שדרות רוטשילד 19, תל־אביב 65121

א.נ.,
נא לשלוח לי את העלון המכיל
פרטים על קופת הגמל
☐ עצמה לעצמאי
☐ תעה לשכיר
☐ צור לחקלאי
☐ קופה מרכזית לפיצויים למעביד

השם ______
הכתובת: ______

ד.

בנק לאומי לישראל בע"מ
הבנק הצועד עם הזמן

עבריינות במלחמה

הטור שלי

מאת נתן דונביץ

גבר כבן ארבעים, לבוש בבגדי עבודה של צה"ל, עמד בשבוע שעבר מול שופט שלום בתל־אביב והאזין לבקשת המשטרה להאריך את מעצרו. עמד דומם. פניו לא הסגירו את מחשבותיו או תחושותיו. שאל השופט את בא־כוח המשטרה איזה מעשה היא מייחסת לעציר. התשובה: הוא שלף כוס ממכונית, התנפל על אשה ברחוב, בנסיון לחטוף את ארנקה. נתפס.

השופט מתבונן בחייל הלא־כל־כך־צעיר, כמי שמבקש לדעת יותר. אך הדברים יודעו, כנראה, כאשר יובא לדין, בימים הקרובים. שאל השופט את העציר מה יש לו לומר, והתשובה קצרה: ,,הודיתי בכל". מחליט השופט להאריך את מעצרו של החשוד בחמישה־עשר ימים נוספים ומצווה להעמידו לדין בתוך תקופת מעצרו.

האיש כהיישב על ספסל העץ, אינו אומר דבר. אין הוא החייל היחיד היושב כאן, על ספסלי העצירים, היום ובימים אחרים. לא עובר יום בלי שיובאו חיילים — שקיבלו חופשה, או הנחשבים נפקדים — על גניבת רכב, השתתפות בגניבות ובקטטות, וגם בקניית סם.

דמותו של הגבר שניסה לחטוף ארנק ניצבת לנגד עיני, גם משום שאין הוא מסוג הלקוחות הקבועים של המשטרה והמערכת המשפט, גם משום שלבש מדי צה"ל. הוא, אם אפשר לומר כך, ,,משבצת" בפסיפס העבריינות של היום. והפסיפס הזה מדאיג יותר מתמיד.

הוא מדאיג על רקע שניים־שלושה מעשי שוד שאירעו לאחרונה. מבחינה [illegible] אין הם מדאיגים אותי. מוקדם מדי לדאוג. אך גם אין להתעלם מן ההתעוררות הזאת.

ההתעוררות העבריינית מדאיגה, לדעתי, משום שהיא המשך ישיר לדברים אשר קרו וקורים בצבא. בכל מלחמה פוקדת מכת גניבות את הצבא, כל צבא. ואחרי המלחמה אנו עדים לגיאות בעבריינות ובפשיעה בעורף. ובמיוחד הפשיעה האלימה. כך היה אצלנו אחרי מלחמת ששת הימים, כך היה לאחר מלחמת ההתשה.

אלמנטים פליליים

עתה נראה המצב חמור יותר. וזאת, משום שמצב העבריינות והפשיעה בשנה שלפני המלחמה היה הרבה יותר חמור ממה שהיה מיד לאחר שתי המלחמות הקודמות. הבסיס, או התשתית, לפשיעה הרבה יותר רחבה ועמוקה. במלחמה זאת שותפו בצה"ל אלמנטים, שהיו בשתיים־שלוש השנים האחרונות חסוסים רבים לגבי גיוסם. צעירים עם עבר פלילי לא־קטן, שגוייסו בעיקר לתפקידי שירותים — בנהגים, [illegible] וכו'.

תפקידים אלה מאפשרים להם ניידות רבה, אולי יותר מאשר לכל חייל אחר. אפשרויותיהם להחביא רכוש גנוב, לצאת אל מקום השוד או לסגת ממנו — גדולות לא רק באורח יחסי. ביחידות כאלה, בצבאות העולם, גם רב יחסית מספר הנפקדים והעריקים, ואלה משמשים אנשי־קשר בעורף, לחיילים־בשירות המתכוונים לבצע עבירה, או מבצעים אותה.

כך היה גם בעתות הרגיעה. מאות — ואולי יותר — מקלטי־ראדיו פורקו מתוך מכוניות אזרחיות והועברו למכוניות צבאיות, או נמכרו בשוק האזרחי. מכוניות נגנבו, בין היתר, כדי להגיע בזמן לבסיס. אחר כך נמצאה המכונית כשהיא עזובה, עם או בלי הראדיו.

מכה זאת גברה בימי המלחמה. חיילים שנמאס להם לעמוד בשולי הכבישים ולהמתין לטרמפ — כמעט מחצית משך המלחמה — נטלו מכונית ללא רשות הבעלים ונסעו בה אל הקוים. מכוניות שנתקעו בדרך, בשל תקר או תקלה, ונהגן יצא לשעה לחפש עזרה, נמצאו כעבור שעה זאת כשהן מפורקות. ללא מושבים, ללא חלקים, ללא ראדיו, ולעתים גם ללא דלתות. כל מה שאפשר היה לפרק — פורק. נגנב.

נגנב? — ביטוי זה כמעט שאינו קיים בצבא. קיימים מושגים ,,יחוסיים" אחרים: סחבו את החלקים, אירגנו אותם וכו'. כך היה תמיד. הפעם היתה המכה גדולה במיוחד.

שני מכתבים

כדי להמחיש את חומרת הגניבות, אביא כאן קטעים מתוך שני מכתבים. שניים מתוך מספר הרבה יותר גדול.

כותב סגן־במילואים טוביה שפיר מיחידה דואר־צבאי 2418/י:

,,באחד הימים מיהרתי לסיים את סיור הבוקר, כדי שהחיילים יספיקו לצלצל הביתה מניידת הטלפונים ששהתה בכפר חאן־ארנבה (הכפר הראשון בכניסה למובלעת בסוריה). והנה אומרים לי אנשי הדואר, כי במשך הלילה הספיקו לגנוב מהם את הגנרטור המספק זרם לניידה. ,,סחיבה" כזאת היא יוצאת דופן אפילו באווירת ההפקרות של ימים אלה. אני רק מקוה, שאתם, שסחבתם אותו, מנצלים אותו בצורה היותר טובה לצורך האישי שלכם".

במלים אחרות: חיילים זועקים חמס על האפשרויות המוגבלות להתקשר עם הבית, אך אין הדבר מפריע להם להוציא מכלל שימוש ניידת־טלפונים, שהרבה מתקשרים, מדי יום, מאות רבות של חיילים. היש הפקרות גדולה מזאת?

אולי, אם נעיין במכתבה של אם־לחייל, מרחובות. היא כותבת:

,,זה שבועות שאני מתלבטת אם לכתוב, ולמי. בני משרת בסדיר, בשריון והיה ביום הכיפורים ליד התעלה. למזלי, הוא ניצל וכיוון שלא נפלה שערה משערות ראשו, מי אני כי אלין? אך הנושא כאוב.

,,כאשר פרצה המלחמה, נעלו החיילים את כל חפציהם במחסן. רבים מאוד לא חזרו בכלל, אך אלה שחזרו מספרים כי המחסן נמצא כשהוא פרוץ. כל חפציהם נגנבו.

,,שוחחתי עם כמה אמהות שכולות והדבר כאב לנו מאוד. הרי באותם אפילו בשרוך נעל, שנותר מחפצי הבן, היו שם מפקדים שהביאו להורים ספרים וחפצים אישיים, והכל נעלם. היש הפקרות גדולה מזאת?"

מסתבר שיש, אם להאמין למכתבים אחרים, אך מוטב שלא אצטט.

הבעיה הניצבת עכשיו בפני מפקדי הצבא אינה מוגבלת לתחומי הצבא. היא גולשת, בכל יום ובכל לילה, אל העורף. עבריינות אינה נוהגת בתחומים שמישהו קובע לה. אין לה גבולות ולעולם אינך יודע כיצד, מתי והיכן תתמיד ותיגבר. אין לדבר עכשיו על חיסולה בעודה באיבה, כי השלב הזה, של ,,ביאושיתי", כבר מזמן מאחורינו. במשך שנים לא טופל בעניין כפי שחייבה חומרתו. עבריינות ופשיעה זכו תמיד בעדיפות שולית. גם מבחינת מי שנועד ללחום בהן וגם מבחינת האין.

עכשיו, במלחמה הנוכחית, ניכרו תוצאות ההזנחה. אם זו תימשך, יהיו החיים בעורף, בחודשים הקרובים, קשים משהיו בעבר.

ההרגשה של ,,ואין מלך בישראל, איש הישר בעיניו יעשה", מעודדת אוירה של מערב פרוע. רק זה חסר לנו.

דואר צבאי

בעריכת נחמן פביאן ולאה פורת

השיחרור עוכב

אני חייל בשירות סדיר נוסף. תאריך שחרורי המקורי נקבע ל־10 בדצמבר 1973 (השירות הוארך. ברצוני לברר:

* האם הייתי צריך לקבל תעודת שיחרור, לברות הארכת השירות?

* נרשמתי ללימודים בקורס בסמס צה"ל, שמועד פתיחתו נקבע ל־26 בנובמבר 1973 בסמוך לזמן שיחרורי. האם בגלל ההרשמה ללימודים יש סיכוי שלא אקבל את המשכורת הנוספת הניתנת לכל חייל בנוסף לו ימי שרות או שאין קשר בין הדברים?

* האם המשכורת הנוספת תשולם לחייל בפעם אחת ביום שחרורו או כדי חודש.

* האם חייל בשירות חובה או בשירות נוסף שבתתתן זכאי להטבה כלכלית מטעם צה"ל. במקרה שכן — למי לפנות.

חזי מלמד
ד.צ. 2847

שירות סדיר נוסף פורסם, עיכוב שחרורך. עם הסרת העיכוב תקבל פקודת מהאיכה והרצבק לך תעודת שחרור, על כופס רשמי של צה"ל.

הרשמה ללימודים, שאינם מתקיימים, אינה מונעת ממך לקבל את התשלומים הבאים: משכורת חודשית של חייל בשרות חובה, בהתאם לדרגתך ותפקידך; תוספת תשלום בסך 30 ל"י הניתנת ביחידה יחד עם תשלום המשכורת; מענק כספי מיוחד בסך 30 ל"י עבור כל יום שירות סדיר מיוחד: מענק זה ישולם לך ביום שרותך. אם הנך זקוק לתשלום זה מוקדם יותר, פנה למפקדך. כמו כן אתה רשאי ליהנות מהזכויות להם זכאי החייל בשירות חובה כגון תשלום הוצאות כלכלה, נסיעה, לינה וכו'.

במקרה שהנך נשוי אתה רשאי לתשלומי משפחה לחיילים עפ"י חוק התשלומים. שינוי במצב המשפחתי מחייב הודעה לקצין השלישות ובנוסף לתשלומים, רשאי אתה במקרה זה לזכות בתוספת נישואין ביחידה, ולשירותי הרבנות הצבאית.

* * *

המחשב התעקש והכסף התעכב

ב־2 באוקטובר השתחררתי משרות בצבא הקבע אך כעבור 4 ימים, ב־6 באוקטובר גויסתי למילואים. ביחידה מלאתי כרטיס איי.בי.אם צעוב ובו דיווח על גיוסי. בחודש נובמבר קבלו חיילי היחידה שלי מיקדמות מצה"ל, אבל אני לא קיבלתי כל תשלום. הנחתי כי הטופס שמילאתי הלך לאיבוד ומילאתי טופס נוסף.

כשראיתי כי גם בסוף נובמבר לא קיבלתי תשלום, פניתי לתלית הבירורים של מת"ש בסניף הביטוח הלאומי בתל־אביב, רח' אבן גבירול 62 ושוב מילאתי טופס. הסבירו לאדם שקיבל אותי כי שוחררתי מצבא הקבע לא מוכן ויתכן שעדיין איני מופיע במחשב כאיש מילואים. הובטח לי כי העניין יבדק. כעבור יומיים טלפנו לאשתי והודיעו לה כי צ'ק נמצא בדרך. אולם חלפו שבועיים והצ'ק לא הגיע.

לאחר כמה נסיונות לברר את העניין בטלפון, הוזמנה אשתי לתלית הבירורים של מת"ש בביטוח הלאומי שם התנה על טופס אובדן המחאה. ב־20.12 בחזותי בתוספת. פניתי שוב לנציג מת"ש בביטוח הלאומי ומלאתי טופס — בפעם הרביעית(!) אך שום דבר לא קרה.

מאחר ואני מתחיל להתייאש מהמחשב ומהסדר, לא נותר לי אלא לפנות אליכם.

רס"ן אמנון פרידמן
צ.ה.ל.

אנו שמחים למסור לרס"ן אמנון פרידמן כי ביום חמישי שעבר נשלחה סוף סוף לביתו המחאה ובה הפרשי מקדמות שצה"ל משלם לחיילי מילואים עבור החודשים אוקטובר, נובמבר ודצמבר. עבור חודש ינואר הוא יקבל יחד עם כל חיילי המילואים המחאה נפרדת בסוף חודש זה או בתחילת פברואר. אשר להפרשים ונגבולי המילואים עד לתקרה של 1500 ל"י לחודש לחודשים אוקטובר—דצמבר ו־1800 ל"י מינואר, על רס"ן פרידמן או על אשתו לפנות עם הספח הצמוד להמחאה למת"ש/מחוז שירות קבע ולבקש את השלמת המשכורת.

כיוון שבעייתו של רס"ן פרידמן נוגעת גם לחיילים אחרים שהשתחררו מצבא קבע, אנו מוצאים לנכון להסביר מה היה מקור התקלה כדי שידעו כיצד להימנע ממנה, במקרים דומים. מסתבר כי בכל פעם שניסו להזין את המחשב עם הפרטים האישיים של רס"ן פרידמן על־פי הטפסים שמילא, לא קלט המחשב את הפרטים וזאת משום שהפעולה הקודמת לכל — סגירת חשבון הקבע שלו במחשב — לא נעשתה. הוא נשאר במחשב עם הקידומת "ק" לפני מספרו האישי, שהוא הקידומת של אנשי צבא הקבע. כשהזינו את המחשב בפרטים האישיים עם הקידומת "מ" סירב לקלוט אותם. רק כשהגיעה התלונה לאכ"א/פרט, נעשו הפעולות הדרושות.

על השאלה מדוע לא נעשה הדבר קודם לכן על ידי אנשים אחרים שכבר טיפלו בעניין, הביע אחד מקציני אכ"א את הסברה כי מאחר ורוב האנשים שפנו אליהם הם אנשי מילואים בעצמם, יתכן שלא הספיקו ללמוד את כל הנהלים ובעיקר — את רזי המחשב.

* * *

הגרוש, האשה והכסף

אני חי בנפרד מאשתי ועל פי פסק דין של בית־המשפט המחוזי עלי לשלם לה דמי מזונות בסך 300 ל"י לחודש עבור בני הנמצא אצלה. מינהל התשלומים של צה"ל שלח לפקודת אשתי שתי המחאות עבור החודשים אוקטובר ונובמבר על סך 475 ל"י ו־587 ל"י. מכאן שאשתי קיבלה עד כה 445 ל"י יותר מהמגיע לה, אך היא מסרבת להחזיר לי את הסכום הזה.

פניתי למת"ש בבקשה שירשמו את הצ'ק לפקודתי והפנו אותי לשלישות. השלישות השיבה שאין זה מתפקידה ושלחה אותי לביטוח הלאומי סניף ראשון לציון משם נשלחתי לביטוח הלאומי סניף רחובות. ברחובות נאמר לי על ידי נציג מת"ש כי אי־אפשר לשנות את שם המוטב בצ'ק ורק האשה זכאית לתשלום.

שאלתי: איך לי לפתור את הבעיה כך שלא אפסיד כספים בעתיד ואקבל בחזרה את המגיע לי.

סמל א. ג.
צה"ל
(השם והכתובת שמורים במערכת)

נראה כי סמל א.ג. בחר בדרך של התרוצצות מייגעת ומיותרת במקום לעשות את הפעולה הפשוטה של מילוי טופס 19 ביחידתו על שינוי כתובת ועל שינוי מצב משפחתי מנשוי + 1 לגרוש + 1. על סמך הטופס הזה, יישלחו ההמחאות לסמל א.ג. ולא לאשתו.

אשר לתביעתו לקבל בחזרה את הכסף המגיע לו מאשתו, נמסר לנו כי אין צה"ל מטפל בדברים באלה. אולם כיוון שהאשה קיבלה יותר מהמגיע לה, יכול הסמל א.ג. לנכות את דמי המזונות למשך אותה תקופה שעבורה כבר קיבלה את הכסף ולחדש את תשלום דמי המזונות אחרי תום התקופה הזאת.

בעניין התרוצצותו של הסמל א.ג. ממשרד למשרד וממוסד למוסד, נראה לנו כי לרוע המזל הוא נפל קורבן לאי־ידיעת הדברים על ידי האנשים שטיפלו בדבר.

בן יחיד — ליחידת שירותים

בחודש אוקטובר גוייסו שני בני לצה"ל, ליחידה קרבית. ב־18 באוקטובר נפל בני הצעיר בסיני.

בני הבכור תחזור הביתה והשתחרר לפי הוראות השלישות הראשית, עד ל־31 במרץ ש.ז.

בהתחשב במצבה של אשתי, ברצוני לברר אם קיים חוק או נוהג המשחרר את הבן היחיד מעירות ביחידה קרבית, על־מנת להעבירו ליחידת שירותים, מאחר והבן בעצמו מסרב לפנות בשאלה זו ובבקשה ליחידתו.

אב שכול
שמו וכתובתו שמורים במערכת לפי בקשתו

הינך זכאי, כאב שכול וכקרוב משפחה (אב) של חייל, בן יחיד, לפנות לממונה על יחסי ציבור במשרד הבטחון ולבקש להעביר את בנך, מיחידה קרבית ליחידת שרותים. יש להניח כי בשלישות הראשית, ששיחררה את הבן הבכור עד לסוף מרץ 1974, נלקחה בחשבון עובדת נפילת אחיו ולבנו שיבוצו ביחידה אחרת, בהתאם למצב.

* * *

תוספת ותק תשלום

אני כותב מארץ גושן ובבקש עצתכם. אני עובד קבוע של חברת החשמל ומועסק כעובד קבוע, בתחנה רידינג ד' בתל־אביב.

אני אסיר ציון לשעבר. למרות שיצא חוק הקובע שהגבר זכאי לתוספת ותק בכל עבודה זו, חרף העובדה שמסרתי את כל המסמכים למשם עבודתי עוד בקיץ, לא קיבלתי פרוטה עד היום הזה.

אין לי כעת זמן לטפל בנושא, ופקידי כוח האדם אינם מטפלים בכך. מה עלי לעשות?

יעקב הכהן
ד.צ. 2738

זכאותך לתשלום תיקבע ביום החלת החוק. כפי שבירורנו, חלק מעובדי מחלקת כוח אדם של חברת החשמל מגויסים ולכן אין בעובדת הגיוס כדי לעכב את הטיפול בתשלום. תוספת הוותק המגיעה לך, אם ובאשר תיקבע.

המדור יביא בקביעות תשובות מוסמכות על שאלותיהם של מגויסים ובני משפחותיהם בנושאים בעלי עניין ציבורי. את השאלות יש לנסח בקיצור ובבהירות ולהפנותן, עם הפרטים האישיים המלאים, אל מערכת "הארץ", ת. ד. 233 תל־אביב, ולציין "מדור דואר צבאי".

אכזבת הבחירות במזרח ירושלים

מאת יהודה ליטני

שני כמרים קתוליים המורישבר מיהרו בחיפזון מהקלפי בירושלים המזרחית. הם לא רצו בשיג ושיח עם אנשי העתונות. ידיד ועדת הקלפי איננו מסכים כי אנשי השלווינה הזה יצלמו את הבוחרים. הכל נעשה בחשאי. בגיבל מוכבר, ליד ארמון הנציב, עומדים בתור להצבעה עשרה גברים צעירים. הם אינם נוטים לשיחה, ומסבים פניהם לצד בעוברי. הם מתוחים ועצבניים, כאילו נכנסו בתור לרופא השיניים.

הגדר המקיפה את בניין הקלפי מלאה בכתובות וסיסמאות המגנות בחריפות את הבחירות: "כל המצביע בוגד בערבים", "נציגנו היחיד — אירגון השחרור הפלסטינאי". איש משמר הגבול מתנצל בחוץ: הסיסמאות נכתבו בלילה האחרון ועדיין לא הספיקו למחוק אותן. ואכן, סיסמאות כריות פתות נכבעו בסתר על ידי אנשי העירייה. אחד המוכתרים בשכונה נשאל אם הסיסמאות האיומות לא היו השפיעה. "לא", הוא משיב, "לא ראיתי שום דבר. לא ראיתי שום סיסמאות. אנחנו אנשי עבודה ולכן כל אנשינו כאן מצביעים עבור מפלגת העבודה".

ארבעה פעילי מפלגה, מצוידים במכשירי קשר אלחוטיים, משגיחים מיקוח על מהלך ההצבעה ומזהזים כדי שזה לגרכו המפלגה במזרח ירושלים. הדיווחים היו קודרים: ההצבעה מתנהלת בעצלתיים, כמעט ואין תורים בקלפיות. ההצלחה היחסית של הבחירות העירוניות ב־1969 לא חזרה על עצמה. מתוך 45 אלף בעלי זכות בחירה במזרח ירושלים, השתתפו בבחירות רק עשרה אחוז. לפני ארבע שנים השתתפו בבחירות העירוניות כ־18 אחוז מכלל בעלי זכות הבחירה.

חלק גדול מאלה שהשתתפו בבחירות שעברו בבחירות, עשו זאת כאילו כפאם שד. במזרח ירושלים פעלו המפלגות באופן נמרץ הרבה יותר מאשר במערב העיר. על פני השטח קשה היה להבחין בהיערכות לקראת בחירות. פרט ליומים האחרונים שלפני קיום הבחירות, לא הופצו כרזות, לא הודבקו מודעות בחוצות העיר, ולא פורסמו מודעות בחירות בעתונים המקומיים. מלחמת יום הכפורים הפכה את הקערה על פיה. רגשות הלאומיות התעוררו בלב תושבים רבים בירושלים הבחירות. עם הביטחון שישראל תאלץ לפנות בקרוב את השטחים הכבושים.

לפני המלחמה היו פעילי המפלגות, ובמיוחד אנשי טדי קולק, משוכנעים כי אחוז המצביעים ב־1973 יעלה בהרבה על אחוז המצביעים ב־1969. הם סברו אז, ולא בכדי, כי לאחר ארבע שנים הרגלו תושבים רבים יותר למערכת השלטון הישראלית. לאחר המלחמה נקטו המפלגות, שנוכחו בשינוי בהלך־הרוחות בקרב התושבים הערבים, בקו פעולה שקט ואינטנסיבי. נעשו ניסיונות ליצירת קשר עם מוכתרים בשכונות ועם תושבים ערבים המקורבים למפלגות הציוניות, כדי שיפעלו אצל מקורביהם וידידיהם.

כמה שבועות לפני מועד הבחירות, ביקש המערך לנקוט בשיטה בדוקה שהבטיחה לו מספר קולות רב ב־1969. אותה שנה הוצבו קלפיות בגבול השכונה היהודית, עוד בזיכרון בספר "ירושלים עיר ללא חומה" אומר כי הנימוק שניתן למיקום תחנות ההצבעה מחוץ לשכונות היה: רצון ליצור קלפיות מעורבות ליהודים ולערבים. למעשה, עמד שיקול חשוב נוסף מאחורי ההחלטה על מיקום הקלפיות. מפלגת העבודה היתה מעוניינת בהרחקת הקלפיות מאזורי המגורים הערבים, כדי למנוע ממפלגות אחרות את ההזדמנות לצוד קולות ביום הבחירות.

"עיריית קולק"

לפני ארבע שנים וגם עתה, לא נכללו ברשימות המועמדים אפילו ערבי אחד. לפני כמה חודשים ניסו המפלגות להכליל מועמדים ערביים ברשימותיהם אולם נוכחו כי יעלו בתוהו פעילים ביכביים, ולכן ויתרו על הרעיון. המנהיגות הערבית המסורתית בירושלים המזרחית, התמידה בסירובה להכיר בשלטון הישראלי על ירושלים המזרחית ובכך נכללות גם הבחירות ל"עירית טדי קולק" כפי שמכונה עירית ירושלים בפיהם.

רק בימים האחרונים שלפני הבחירות, החלה פעולת תעמולה אינטנסיבית במזרח העיר. הרשימות השונות פירסמו מודעות על לוחות המודעות בעיר ובעתונות המקומית. המערך, הליכוד, המפד"ל ורשימת המוהרים, ביקשו מאורחיה הירדניים של ירושלים המזרחית לתת אמון בהם כנציגיהם הבלעדיים. המערך שם את הדגש על אישיותו ופעולותיו של טדי קולק בשכונות של סיסמאות לאומיות, ולא הזכיר אפילו במלה אחת את עניין שלמות ארץ ישראל. המפד"ל, לצורתם, שכח לבשר להזכיר כי "המפלגה העומדת בראשות משרדי הפנים, הדתות והסעד תפעל למען התושבים הערבים בעיר".

התעמולה האינטנסיבית ביותר היתה זו של מפלגת העבודה אשר בראש מטה הבחירות שלה במזרח העיר עמד הממונה על ענייני מזרח העיר לשעבר, מר מרון בנבניסתי. הופצה כרזת תעמולה לכל שכונה בנפרד, המפרטת את פעולות העירייה בשכונה, פורסמו מודעות ענק בשני עתונים מקומיים על מעשי העירייה בירושלים המזרחית.

בשני מקרים הפכה התעמולה לבומרנג נגד המערך: בכרזה שיועדה לתושבי העיר העתיקה ממוצא חברוני, הודפסה תמונה גדולה של ראש עיריית חברון, השייך ג'עברי בשיחה עם טדי קולק. השייך ג'עברי פירסם למחרת היום הודעת גינוי חריפה על שהמערך רתם אותו לתעמולת הבחירות שלו. טדי קולק נאלץ עוד באותו יום לשלוח לראש עיריית חברון מכתב התנצלות בו אמר כי "לא ידע על קיום ההודעה".

במקרה אחר פירסם המערך מודעת ענק בעתון היומי "אל קודס" וחילק את העתון חינם ברחובות ירושלים. חברי מערכת העתון מחו נסערים בפני עורך העתון על כי פרי עטם מחולק חינם מטעם מפלגה ציונית — ופוטרו מעבודתם. העתונים המתחרים ניצלו את המקרה כדי להבליט את העובדה שעתון "אל קודס" משתף פעולה עם עיריית ירושלים ומפלגת המערך.

ראש העירייה טדי קולק אמר לאחר הבחירות כי מספר המצביעים במזרח העיר הוא "הישג גדול. אם לאור המצב הצביעו 4500 ערבים זה מצב מצויין". לאמיתו של דבר, הצבעת ערביי מזרח ירושלים הנחילה אכזבה לכל מי שעסק בבחירות שם. מיעוט המצביעים במזרח העיר גרם לירידת הרוב המוחלט של טדי קולק במועצת העירייה (ב־1969 הצביעו 6500 תושבים ערבים עבור מר קולק, ב־1973 הצביעו עבורו רק 3048 תושבים) והעיד בבירור כי הקיטוב והניכור בין שני חלקי העיר, בעיקר לאחר המלחמה, הולך ורב.

אחד מראשי הציבור במזרח ירושלים אמר לאחר הבחירות: "אם לא הבנתם עד עכשיו, כדאי שתבינו כעת: שעה שכל העולם הערבי דורש להחזיר את ירושלים לערבים, לא יתכן שאנחנו כאן נשתתף בבחירות ונצביע עבור מפלגות הטוענות לירושלים כאחדת בשלטון ישראל. עבורנו, הדבר אינו הגיוני ואינו כדאי."

כך התחלקו הקולות במזרח ירושלים

מתוך 45,274 בעלי זכות בחירה במזרח העיר הצביעו 4531 בהתאם לחלוקה כדלקמן:

מערך	3048	71.8%
מפד"ל	280	6.7%
אג"י—פאג"י	127	3%
פנתרים שחורים	72	1.7%
ליכוד	335	7.9%
הליגה	31	0.8%
ליברלים עצמאיים	72	1.7%
עולי בבל	78	1.8%
למען ירושלים	34	0.8%
הצ	163	4%

תקווה להורים הרוצים בנים

מאת וולטר סאליבן
The New York Times
מיוחד ל"הארץ"

ניו־יורק

חוקרים גרמנים פיתחו טכניקה לבדיקת זרע, שלדעתם עשויה להגביר במידה רבה את הסבירות להוליד בן זכר ולא בת אם רוצים בכך. שיטה זו עליה מסרה קבוצת מחקר במעבדות שארינג בברלין, כרוכה בסילוקם של התאים בזרע המביאים להיווצרות נקבות. בתאי הזרע הנותרים ניתן להשתמש לשם הפריה מלאכותית.

בתהליך זה, התלוי ביכולת התנועה של התאים הזכריים, העולה על זו של התאים הנקביים, לא ניתן להשתמש כדי להביא להולדתן של נקבות. עם זאת פיתחו חוקרים בניו־יורק שיטה להגברת המלטתן של נקבות עכברים.

גישה זו היא איכותולוגית ומשום כך שונה במהותה מגישתה של קבוצת החקר בברלין. עד כה הגבירה את המלטתן של נקבות עכברים בלבד.

השיטה תוארה בגליון "נייצ'ר" מה־30 בנובמבר על־ידי דורותיאה באאק, פרופסור לאנטומיה בקולג' הרפואי של אוניברסיטת קורנל, וד' אדוארד א. בויס ממרכז לחקר הסרטן על שם סלואן־קטארינג בניו־יורק.

תוצאות המחקר פורסמו ב"נייצ'ר" ב־14 בדצמבר. החוקרים השתמשו בזרע שנתרם על־ידי 17 איש הצליחו להגביר את שיעור התאים הזכריים מ־50% עד 85% בערך. קביעת שינוי זה אופשרה על־ידי תהליך חדש המבחין את סוגי התאים הזכרים.

מינו של יונק, בין הוא אדם או עכבר, נקבע לפי הכרומוזומים המצויים בתוך הזרע המפרה את הביצית. לכל אדם שתי מערכות כרומוזומים בגרעין של תאי גופו: מערכת אחת הוא יורש מאביו והאחת מאמו. לתאי הביצית והזרע יש רק מערכת אחת ובהתחברם נוצרת מערכת כפולה.

לגבי הכרומוזומים הקובעים את מינו של הוולד, לזכר הבוגר יש כרומוזום מסוג y (מאביו) ומסוג x (מאמו).

לנקבה יש שתי מערכות מסוג x והיא יכולה לייצר תאי ביצית רק עם כרומוזומים מסוג זה. הזכר, לעומת זאת, יכול לייצר זרע עם כרומוזומים מסוג x או מסוג y, ובכך הסיכויים להוליד זכרים כמעט שווים לסיכויי הולדת נקבות.

השיטה הגרמנית מבוססת על מחקרים קודמים שנעשו בבריטניה, בעיקר על־ידי א. מ. רוברטס בבית החולים של בית־הספר הרפואי ג'יי בלונדון. ד"ר רוברטס הצביע בשנה שעברה על כך, כי לזרע עם כרומוזומים מסוג x יש קצת יותר D.N.A. מאשר לזרע עם כרומוזומים מסוג y. הסיבה המשוערת לכך היא שכרומוזום x כמעט יותר עשיר בחומר זה שהוא המרכז את המידע הגנטי.

משום כך הזרע עם הכרומוזום מסוג x הוא פעם כבד יותר וב־1% שמן יותר. כתוצאה מכך, התקדמותו איטית בממוצע של 0.15% מזו של זרע עם כרומוזום מסוג y.

ד"ר רוברטס הוכיח שכאשר משחררים תאי זרע בקצה העליון של שפופרת פלאזמה (כמבנה מולקולרי דם לכן תאי־זרע) הזרע עם הכרומוזום מסוג y נוטה לרדת למטה, דרך הנוזל, במהירות רבה יותר מאשר זה עם הכרומוזום מסוג x. דבר זה מביא להיווצרות. בתוך השפופרת של אזור המצויד בתאי זרע מיוחדים.

ד"ר רוברטס ציין שזכרים נולדים לעתים קרובות יותר מנקבות ביחס של 106 ל־100, וטען, כי יתכן שהדבר נובע בחלקו "מהתקדמותו המהירה יותר של הזרע עם כרומוזום מסוג y שהוא קל יותר, באברי הרביה של הנקבה".

תושבי נהריה הצביעו לפי כישורי המועמדים

מאת יהודה אריאל

הבחירות לעירית נהריה הוכיחו שהתושבים נוטים לבחור את נציגיהם על פי כישוריהם או על פי האמון שתולים בהם, ולא דווקא על פי מפתח מפלגתי. קיים שוני רב בין תוצאות הבחירות לכנסת ובין התוצאה לעיריה.

להלן התוצאות (בלי קולות החיילים):

הרשימה	לכנסת	לעיריה	מנד'
אמת	6680	5016	7
חל"ם	2961	1707	2
רש' נהריה	—	3388	5
מפד"ל	782	876	1

רשימת תושבי נהריה היא רשימה חדשה שקמה ביוזמתם של תושבים המבקשים לשמור על צביונה המיוחד של נהריה ולא להפוך אותה לעוד עיר רגילה בישראל. היא לקחה מנדט אחד מגח"ל, אחד מהמפד"ל ואחד מליע — שהפעם לא זכו לנציג. שני המנדטים האחרים באים כתוצאה מהגדלת מספר חברי העיריה מ־13 ל־15 איש.

יוצא שהעבודה זכתה על מספר הנציגים כפי שהיה לה בעיריה הקודמת. אם בכל זאת זכתה במספר הרב ביותר של קולות, הדבר נובע מן העובדה שהמערך במקום לא הסכים להמשך כהונתו של מר גורון שכיהן במשרה זו 26 שנים. היה זה הישגו האישי של מר אפרים סריר שעד כה היה מזכיר מועצת פועלי נהריה. גח"ל הפסיד נציג אחד, כנראה כתוצאה מהעובדה כי ישבו בקואליציה ואילו המפד"ל לא הגביר את כוחו, בעוד שמספר הבוחרים בעיר גדל.

הצלחת הרשימה האזרחית היא מרשימה, במיוחד לאור העובדה שרוב הפעולות שלה נערכו בהתנדבות על ידי פעילי רשימה זו, שהם גם חברי מפלגות שונות. לרשותם לא עמדו תקציבים גדולים. הם הלכו מבית לבית כדי לשוחח עם התושבים. הם עמדו ברחוב וחילקו את החומר שלהם, ביניהם מנהלי־מפעלים, עורכי דין ואנשים נכבדים, שבדרך כלל אי אפשר למצוא אותם בפעילות ציבורית. להצלחת הרשימה תרמה גם העובדה שבליל לפני הבחירות מרח מישהו בצבע שחור את כל השלטים של הרשימה בעיר. זה הרגיז, וזה הניב קולות רבים.

SAKURA - סקורה
הפילם הטוב והנדרש ביותר

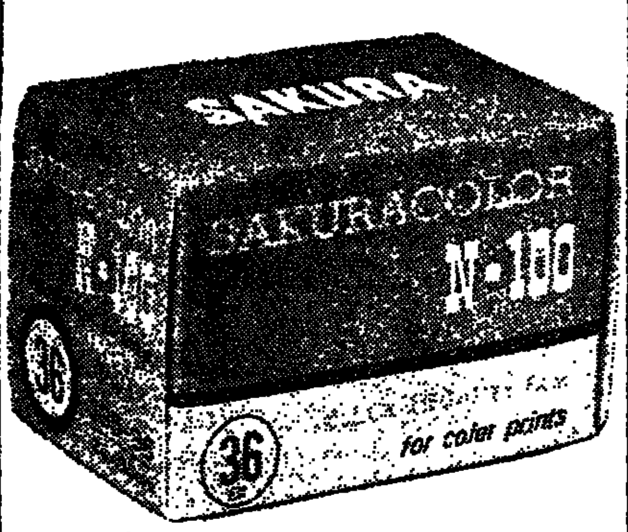

להשיג בחנויות המובחרות,
היבואן: יוסף טוינה בע"מ, תל־אביב

חוק התכנון והבניה תשכ"ה — 1965
מרחב תכנון מקומי צפון השרון

הודעה בדבר הפקדת שינוי תכנית מפורטת

נמסרת בזה הודעה, בהתאם לסעיף 89 לחוק התכנון והבניה, תשכ"ה — 1965 כי במשרדי הועדה המחוזית לתכנון ולבניה, מחוז המרכז ובמשרדי הועדה המקומית לתכנון ולבניה צפון השרון הופקד שינוי תכנית מפורטת הנקרא "שינוי תכנית מפורטת מס. צש/8/19 — לגבל דרך קיימת ביחד עם התשריט המצורף אליו.

ואלה הם השטחים הכלולים בשינוי התכנית גוש: 7817 חח': 35, 36, 41, 40 (מגרשים 16, 17).

כל המעונין בשטח התכנית רשאי לעיין בו, ללא תשלום, בימים ובשעות שהמשרדים האמורים פתוחים לקהל.

כל המעוניין בקרקע, בבנין או בכל פרט תכנוני אחר הרואה עצמו נפגע על ידי שינוי התכנית וכן מהנדס ועדה מקומית שמרחב התכנון שלה כלול בתחום התכנית או גובל אותו, רשאי תוך חודשיים מיום פרסומה של הודעה זו ברשומות להגיש התנגדות לשינוי התכנית במשרדי הועדה המקומית האמורה.

א. חיין
יו"ר הועדה המחוזית לתכנון ולבניה, מחוז המרכז

כ"ג כסלו, תשל"ד — 18.12.73

חוק התכנון והבניה תשכ"ה — 1965
מרחב תכנון מקומי צפון השרון

הודעה בדבר אישור שינוי תכנית מפורטת

נמסרת בזה הודעה, בהתאם לסעיף 117 לחוק התכנון והבניה, תשכ"ה — 1965 כי הועדה המחוזית לתכנון ולבניה, מחוז המרכז החליטה באישור שר הפנים, לאשר שינוי תכנית מפורטת הנקרא: "שינוי תכנית מפורטת מס. צש/3/17/ש, שהודעה על הפקדתו ביחד עם התשריט המצורף אליו פורסמה בילקוט הפרסומים מס. 1897, תשל"ג, עמ' 1069.

השינוי האמור בצורה שבה הועדה המחוזית אישרה אותו ביחד עם התשריט המצורף אליו, הופקד במשרדי הועדה המחוזית האמורה וכן במשרדי הועדה המקומית לתכנון ולבניה צפון השרון וכל המעונין רשאי לעיין בו, ללא תשלום, בימים ובשעות שהמשרדים האמורים פתוחים לקהל.

א. חיין
יו"ר הועדה המחוזית לתכנון ולבניה, מחוז המרכז

כ"ו כסלו, תשל"ד — 10.12.73

בחדר התצוגות של השירות הבולאי

ת"א, רח' אלנבי 27, חדר 101

נפתחה תערוכת ציורים
שהוגשו במסגרת
התחרות לציור בול
"יובל הנוער העובד והלומד"

שעות הביקור:

בימי א', ב', ג', ה' בשעות 8.00 — 14.30
בימי ד' בשעות 8.00 — 13.00
16.00 — 18.00
בימי ו' בשעות 8.00 — 13.00

— הכניסה חופשית —

עירית תל־אביב־יפו

מכרז מס' 1/74
להקמת אגף כתות עבור חטיבת ביניים בבי"ס תיכון ד' ברחוב וייצמן 74

עירית תל־אביב־יפו מכריזה בזה על קבלת הצעות מקבלנים לבצוע העבודה הנ"ל.

רשאים להשתתף במכרז זה רק "קבלנים רשומים" לעבודת נשוא המכרז בהתאם ל"חוק רישום הקבלנים לעבודות הנדסה בנאיות — התשכ"ט 1969" ותקנותיו.

את התכניות, הפרטים, תנאי המכרז וטפסי הצעות המחירים אפשר לקבל במינהל ההנדסה שד' קק"ל 68 קומה ד' חדר 403 תמורת תשלום של — 200 ל"י בקופת המינהל. תשלום זה אינו מוחזר.

קבלן הרשום כנ"ל המעונין להשתתף במכרז זה, יגיש לעיריה הצעת מחירים ב־2 העתקים על גבי הטפסים שהומצאו לו, וישלח אותם בדואר רשום במעטפה שהומצאה לו לפי הכתובת: עירית תל־אביב־יפו, מחלקת מזכיר העיר ככר מלכי ישראל, עד יום ה', 7.2.74.

על המציע לצרף אישור מתאים על רישומו וסיווגו אחרת לא תדון ועדת המכרזים בהצעתו.

על מגיש ההצעה לצרף ערבות כמפורט בתנאי המכרז.

התשלום: בהתאם, לטבלת התשלומים שבתנאי המכרז.

את ההצעה יש להגיש בהתאם לתנאי המכרז, וכל שנוי בהם עלול לגרום לביטולה.

הרשות בידי העיריה לקבל את ההצעה כולה או חלק הימנה. אין העיריה מתחייבת לקבל את ההצעה הזולה או הצעה כלשהי.

י. רבינוביץ
ראש העיריה

י"ד טבת, תשל"ד, 8.1.74

מבצע מיוחד לעולים חדשים
150.— ל"י מתנה
בתוקף ל־30 יום

מחירים לעולים חדשים ופטורי מס

Graetz
Constructa
Fakir
פאר תוצרת גרמניה

Graetz
טלוויזיה גרץ

דגם	מס' הדגם	גודל	מחיר ב־ל"י	מועד הספקה (הובלה אווירית)
בארונס	2327	17"	1,770.— ל"י	תוך 15 יום
פאר	2228	20"	1850.— ל"י	תוך 15 יום
מארקגרף	2350	24"	1950.— ל"י	תוך 15 יום
גוברנר־פרוגרס סנסור	2455	24"	2150.— ל"י	תוך 15 יום

Constructa
מכונת כביסה, מדיחי כלים

C.V. 510	מכונת כביסה	2,240.— ל"י	תוך 30 יום
C.V. 520	מכונת כביסה	2,470.— ל"י	תוך 30 יום
C.V. 545	מכונת כביסה	2,750.— ל"י	תוך 30 יום
G.S. 130	מדיח כלים	2,343.— ל"י	תוך 30 יום
G.S. 134	מדיח כלים	2,543.— ל"י	תוך 30 יום

Fakir
אוגרי חום, רדיאטורים, שואבי אבק, מנקי שטיחים

רדיאטור שמן	2 קילוואט	508.— ל"י + 105 ל"י הובלה	תוך 30 יום
רדיאטור שמן	2½ קילוואט	562.— ל"י + 105 ל"י הובלה	תוך 30 יום
שואב אבק ומנקה שטיחים	מודל 350	750.— ל"י + 150 ל"י הובלה	אפשרית הובלה אווירית או ימית
שואב אבק ומנקה שטיחים	מודל S.17	895.— ל"י + 105 ל"י הובלה	אפשרית הובלה אווירית או ימית

*כל הקונה את שלושת המוצרים TV גרץ, מכונת כביסה או מדיח כלים קונסטרוקטה, רדיאטור או שואב אבק פקיר — זכאי להנחה מוזמן על סך 150.— ל"י.

המחיר כולל: 1. הובלה; 2. ביטוח הובלה; 3. שיחרור מהנמל ע"י עמילי מכס; 4. הובלה למעבדה; 5. בדיקה במעבדה; 6. אחריות לשנה.

כל ההזמנות שהתקבלו בשנת 1973 הגיעו ארצה וישוחררו בהתאם לאפשרויות ההובלה והשיחרור מהנמל, ואף עולה לא יצטרך לשלם כל תוספת של מחיר.

Ratfon Import

תל־אביב, רחוב החשמונאים 119, טלפון 263040, 260904

הודעת מס־הכנסה ומס־רכוש

הודעה בדבר הרחבת חובת הנכוי במקור

נציבות מס הכנסה ומס רכוש מודיעה, כי החל מיום ב' בכסלו תשל"ד, 15 בדצמבר 1973, חלה חובת ניכוי מס הכנסה במקור מתשלומים בעד עבודות הלבשה, עבודות מתכת, עבודות חשמל ואלקטרוניקה ועבודות הובלה. שיעור הניכוי הוא 7% מהתשלום. נוהלי הניכוי, הדיווח ותשלום הניכויים — זהים לנהלים בדבר ניכוי במקור משרותים וטובין ועבודת בניה.

דברי הסבר ופרטים נוספים אפשר לקבל במשרדי פקידי השומה.

נציבות מס הכנסה ומס רכוש

אוצר לתעשיה קבל מילווה מרוטשילד-לונדון

ישמש לרכישת ציוד תעשייתי בבריטניה

מאת כתב "הארץ" לענייני כלכלה

אוצר להעשייה — הכרה בת של קונצרן בל"ל — קיבלה מיל־ווה בסך מיליון ליש"ט בבנק רוטשילד הלונדוני לרכישת ציוד תעשייתי בבריטניה. על ההלוואה

כלכלה ועסקים

הוו משלם בל"ל ריבית של 6%. ההלוואה בוטחה בפני פיחות הל"י אצל חברת יובל בעמלה של 6%.

זה המילווה השני שמקבל בל"ל מבנק רוטשילד הלונדוני, שניהם ל־מימון יבוא חלקי מכונות מבריט־ניה. המילווה הקודם, אף הוא בסך מיליון ליש"ט בוטח אצל חברה יד־בל בעמלה של 4%. הגדלת העמלה מפני פיחות הל"י בעקבות לפי דריש־ת הבטחה על שוק ההון באוצר שהפעיל בשנה האחרונה בדיגיה

ריסון בקבלת אשראי מחו"ל עקב הלחצים האינפלציוניים במשק. עם זאת, מוסיף הממונה על שוק ההון לדרוש עמלה של 4% לגבי הלוואות לצרכי פיתוח התעשייה, החקלאות ועוד.

יתרת ההלוואות שניתנו על־ידי אוצר לתעשייה במחצית הראשונה של 1973 עמדה על סך 185 מיליון ל"י, מזה רק כ־3 מיליון ל"י של אחריות הבדיקה והשאר על אחריות החברה. הנהלת החברה מסרה, כי ב־30 ביוני 1973 לא היו פיגורים בהחזרים על חשבון ההלוואות. מ־נתוני החברה מתבררות המגמות הד־באות בחלוקת האשראי לפי הענפים הבאים (כ־% מסך האשראי):

	סוף 1971	סוף 1972	אמצע 1973
אלקטרוניקה־מתכת	25.8	26.0	29.2
פלסטיק וגומי	14.5	14.5	13.4
מזון	19.8	19.7	18.4
טקסטיל ועור	13.3	12.6	10.8
כימיקלים	6.8	7.0	6.6
נייר ודפוס	6.7	5.7	5.6
עץ, אבן וזכוכית	6.9	8.6	9.3
טחנות קמח, קרור, אריזה	3.2	3.3	4.0
שונות	3.0	2.6	2.8

מאזן אוצר לתעשייה בסוף יוני 1973 הגיע לסך 591 מיליון ל"י. הר־ווח לפני מס הסתכם ב־2.6 מיליון ל"י, בהשוואה ל־2.4 מיליון ל"י ב־תקופה המקבילה ב־1972.

ירידת הריבית והקלות אשראי הקפיצו הדו־ג'ונס

השבוע בוול־סטריט
מאת אריה ליף

וול סטריט קיבל את פני השנה החדשה באופטימיות תוך צפייה ש־1974 תביא גאולה לכחולי השנה ש־חלפה ותחזיר לארה"ב את עצמתה הכלכלית כבצבצה כלכלית.

לא לחינם היה וול סטריט אופ־טימי. מחיר הדלק הבינלאומי וב־עקבותיו עליות במחירי חמרי הגלם הבסיסיים והאחרים הביאו לגאות ב־מקורות אלה, והשוק ביטא את ה־דבר בעליות מחירי המניות הנוגעות בדבר.

חברות כגון אנקונדה (נחושת) אנ־גלהרט מינרלס (סחר ויצור מתכות יקרות ומינרלים), גולף רסורסס (פי־תוח ויצור מתכות יקרות, מינרלים ופחים), רסוריו רסורסס (אף הוא בשטח מתכות יקרות ומינרלים) — כל מניותיהן קפצו בשבוע האחרון בין 5 ל־15 אחוז, תוך מחזורים ערים וביקוש גובר.

בתוך סחרחרת העליות לא נעדרו גם מניותיהן של חברות שאינן קשו־רות עם יצור ומסחר בחומרי גלם בסיסיים, אולם עלייתן היתה מתונה יותר.

עדיין יש מציאות

עדיין מציאות ברשימת החברות ש־מניותיהן נסחרות בבורסות בארה"ב חברות ענק מהשורה הראשונה וה־שניה, הנמכרות במכפיל רווחים שב־ין של 4 עד 6 פעמים, לעומת 10 שהיה מקובל כאשר עמד הדאו־ג'ונס על 920—950 נקודות באמצע השנה.

מעניינת מאד היא התנודה שחלה לאחר שפרץ משבר הדלק, בכיוון להתעניינות גוברת מצד משקיעים ופעילי הבורסה בחברות העוסקות ב־יצור חמרים בסיסיים כגון פלדה, מכונות, נייר, כימיקלים, אלומיניום, פחם, הובלה ברכבות, וזה לעומת ה־התעלמות וההזנחה לה זכו חברות המייצרות מוצרי צריכה ביתיים.

כשער ההתגלות של שוק העבודה האמריקאי אף הוא עולה על מתחריו באירופה ועם הגדלת תפוקת הפחם, שמחירו הגיע עד 17 דולר הטונה (לאיכות מסויימת), נמצאו רבים ש־הפעילו מכרות נחושה וגייסו פועלים על בסיס שכר של 60 דולר ליום ויותר.

גם מחיר הזהב בשוק הבינלאומי עלה בשבוע האחרון, למרות שמחיר הדולר נמצא בעליה לעומת המטבעות האירופאיות. כתוצאה מכך גברה גם ההתעניינות בחברות בעלות מכרות זהב, שמחיר מניותיהם קפץ באחו־זים רבים בשבוע זה.

צירוף מקרים לא מקרי

לאווירה האופטימית של וול־סטריט תרמו בין היתר מספר עובדות, ש־צירופן לא היה מקרי. את אות הזי־נוק נתן הצ'יס מנהטן בנק שהודיע עם פתיחת המסחר ב־3 בינואר על הורדת שערי הריבית מ־10 ל־9¾%. אחר כך פורסמה מיד הודעת הפ־דרל־רזרב־בורד על הקטנת שערי הנזילות ללקוחות של ברוקרים מ־65 אחוז ל־50 אחוז. (זהיינו ש־לקוח של ברוקר רשאי לקבל 50% מסכום המניות המוחזקות או נקנות על ידו במימון אשראי).

צירוף מקרים אלה הוליד אופטי־מיות רבה שהקפיצה את השוק ב־25 נקודות באותו יום תוך מסחר ער בכמויות גדולות. בסיום המסחר ה־שבוע שעבר הגיע המדד ל־880 נקו־דות, לעומת 848 בתחילת השבוע.

מהאופטימיות של השבועיים ה־אחרונים קשה עדיין להסיק מסקנה מרחיקת לכת להתנהגות הבורסה ב־1974, כאשר ארה"ב עתידה עדיין לעמוד בפני מספר בעיות יסוד שלא נמצאו להן פתרונות עד כה. מבין הבעיות החשובות, שדרכי פתרונן ישפיעו על השוק בשנה הקרובה, יש לציין, לפי סדר חשיבות: האינ־פלציה, שערי הריבית, מחיר האנר־גיה והכושר המנהיגות של הבית ה־לבן.

על אף החלטת ארה"ב למכור סחורות ב־900 מיליון דולר מהמלאי האיסטרטגי

מגמה מעורבת בסחר המתכות

בשוק הסחורות
מאת אלעזר לוין

ההחלטה של ממשלת ארצות הב־רית להוציא למכירה מתכות ב־900 מיליון דולר מהמלאי האיסטרטגי לא הביאה, כפי שציפו רבים, לנפילה במחירים בשוקי לונדון. ל־מעשה החלה שנת 1974 במגמה מעורבת. המתכת היחידה שהושפעה בעיקר מההודעה בכשלת ארה"ב הי־תה אבץ, שמחירו ירד ב־34 ליש"ט ל־566 ליש"ט לטונה.

מחירי הנחושת עלו בצורה חדה בראשית השבוע, נוכח קניה גדו־לה של סין וקיצוץ של 50% במשלו־חי הנחושת של הקונצרן הקנ־דאנדה (ספק גדול של מפעלים בארצות הברית). אולם הודעת ממ־שלת ארה"ב, והציפיות לגידול במלאי הנחושת, הביאו לירידה לקראת סוף השבוע. בסיכום שבועי עלה המחיר ב־25 ליש"ט ל־896 ליש"ט לטונה.

תנודות חריפות היו גם במחיר הבדיל, אך בסיכום שבועי ירד ה־מחיר למסירה מיידית ב־10 ליש"ט לטונה. שוק העופרת היה יציב יח־סית, והמחירים עלו ב־13 ליש"ט, ל־2.. ליש"ט לטונה; פעל כאן ה־חשש לצמצום ביצור ובצריכה של מפעלים רבים, הנזקקים לעופרת, בשל משבר האנרגיה.

מחיר הזהב עלה ב־7 דולר לאונ־קיה, ל־119.25 דולר לאונקיה, תו־צאה מהשקפת שבוע של חוסר־יצי־בות בשוקי המטבע. מחיר הכסף עלה ב־4.3 פני ל־143.3 פני לאונקיה.

לאחר שבועות רבים של עליה, נרשמה השבוע לראשונה ירידה ב־מחיר הגומי — 8 ליש"ש, ל־144 ליש"ש לטונה. המסחר היה הפכפך ביותר; בהזדמנות אחת היה צורך להפסיק את המסחר, כאשר תנודות השערים הגיעו לגבול של 5 ליש"ש המותר ביום אחד — והמגמה הוא שבו ב־יום הן הגיעו לגבול הן למעלה והן למטה! התחזית הכללית היא, עם זאת, שמחיר הגומי ימשיך להיות גבוה, באשר בשנה הקרובה צפוי מחסור בו. את הירידה של השבוע אפשר לראות לכן בעיקר כמימוש רווחים.

ספקולציות שלפיהן יעלה מחיר הגומי המלאכותי הגבירו את הביקוש לגומי הטבעי, שמחירו עלה השבוע ב־4.5 פני, לשיא של 57.5 פני ל־קילו. מחיר הקקאו ירד ב־3 ליש"ש, ל־584 ליש"ש לטונה. מחיר הכותנ־ה עלה בחצי סנט, ל־87.1 סנט ל־פאונד. קפה התיקר בכ־6 ליש"ש ל־506 ליש"ש לטונה. ראשי צמר עלו ב־5 פני ל־292 פני לקילו.

הנת"ד ירד 4 אגורות

בשוקי ההון והכספים
מאת מרדכי צבי

בנמוה סחורות ביחס לדולר נגלו אתמול בין הבורסה לבין השוק ה־שחור. היצע בסך 207,000 דולרים הוריד שער הנת"ד ב־4 אגורות, ל־4.81 ל"י, לאחר מחזור בסך 158,000 דולר.

בשוק השחור נרשמה עליה חדה בשער הדולר. בין הסוחרים נקשרו עסקות לפי 5.20 ל"י. הביקוש היה גדול בהרבה מן ההצע. נראה כי העליה זשוה נגרמה בגלל גורמים אחדים: פשיטות המשטרה שהונ־הגו בימים האחרונים; מחסור ריאלי של סחורה; בציפיות של סוחרים להתגברות לאחר שקודם לכן מכרו סחורה לפי שיטת השורט, כלומר סחורה שלא היתה ברשותם. ונהגתם והתם שהדולר ירד ואז יוכלו לק־נות סחורה בזול, אלא שבימים אירע ההיפך מזה. גורמים אלה יצרו ביקוש ניכר לדולרים שחורים ומכאן הלחץ על המחירים כלפי מעלה.

גם בשערי שאר המטבעות נרשמה עליה: המארק הגרמני — 1.84 ל"י. הפרנק השוויצרי — 1.54 ל"י. פרנק צרפתי — לירה אחת. ליש"ט — 11.20 ל"י. מחיר הזהב עלה ל־19,000 ל"י הקילו.

בשוק אגרות החוב נמשכה מפ־לות עדה המחזור היומי הסתכם ב־6.5 מיליון ל"י. עליות החזת נרשמו בקבוצה ה־6.5% שנסחרה בימים ה־אחרונים לסיפה נאות מצד אחד ה־בנקים הגדולים, בגלל רשת סני־פים גדולה והמספר רב של משקי־עים פרטיים. נראה כי לקוחות הבנק הולד בגלים ענין בסוג זה של ניי־רות ערך ואתמול נקשרו בבורסה עסקות בסך 1.8 מיליון ל"י. עליות נרשמו גם בברבית שערי מילוות הפתח (המחזור 2.26 מיליון ל"י).

שערי המניות הוסיפו גם אתמול לעלות. המחזור היומי הסתכם ב־700 אלף ל"י. בלטו במהלך המסחר:

✱ אי־די־בי. רג' — עליה 2 נק' ל־152 המחזור 33,000 ל"י ע"נ.
✱ בנק המזרחי — עליה 2.5 נק' ל־138.5 המחזור 18,400 ל"י ע"נ.
✱ קרור בזות 1 ל"י — עליה 11 נק'. קונים בלבד. ל־223.5.
✱ נייר חדרה — עליה 8 נק' ל־275. המחזור 17,000 ל"י ע"נ.
✱ דיסקונט השקעות — עליה 2 נק' ל־190 המחזור 24,000 ל"י ע"נ.
✱ נפטא — עליה 2.5 נק' ל־68 המחזור 18,000 ל"י ע"נ.

בנק הפועלים הקדים תשלום רבית על שטרי הון

בנק הפועלים הקדים את תשלום הרבית החצי־שנתית על שטרי ההון מ־2 בינואר 1974, ל־30 בדצמבר 1973. החלטת הבנק נעשתה כמחווה למשקיעים כדי שיקבלו את התשלום בשנה השוטפת.

רווחי נייר חדרה גדל ב־26%

במחצית השנה שנסתיימה ב־30 בספטמבר 1973 הסתכמו מכירות מפ־על נייר חדרה ב־76.8 מיליון ל"י, לעומת 60 מיליון ל"י בתקופה המק־בילה לפני שנה, גידול של 28%. הרווח הנקי, לאחר מס, באותה תקו־פה גדל ב־26%, מ־4.87 מיליון ל"י ל־6.11 מיליון ל"י. והרווח למניה גדל מ־16.9 אגורות, ל־21.2 אגו־רות.

דיבידנד בקרנות צמיד וגביש

קרן צמיד תחלק דיבידנד נטו של 15% (בניכוי 5% מסבר חולק), לעומת 10% בשנת 1972. קרן גביש תחלק 13.5% נטו (בניכוי 5% מסבר חולק), לעומת 15% בשנה הקודמת.

ב"צמיד", שהיא קרן המשקיעה באגרות חוב צמודות בלבד (כמחצית בצמודה למטבע חוץ וכמחצית ב־צמודה למדד יוקר המחיה), גדל ערך ההשקעה ב־1973 (כולל דיבידנדים שהושקעו מחדש) ב־31.6% ש־הם התשואה הכוללת הגבוהה ביותר בקרנות הנאמנות.

ב"גביש", המשקיעה בעיקר באג־רות חוב צמודות ובמניות (עד 25%), גדל ערך ההשקעה ב־1973 (כולל דיבידנדים שהושקעו מחדש) ב־23.7%.

ההשקעה ב"צמיד" מאז הווסדה ב־מאי 1968 גדלה ב־128.4% נטו, גי־דול השווה לריבית שנתית ממוצעת נטו של 15.6%.

מדד שערי המניות בבורסה התל־אביבית
100 = 31.3.67

	6.1.74	3.1.74
מדד כללי	236.96	235.88
כספים ובטוח	204.69	204.57
בנקים מסחריים	224.71	224.40
בנקים למשכנת.	206.76	207.70
מוסדות מימון	185.86	184.22
חברות להשקעה	195.31	194.42
תעשייה	365.60	363.17
מסחר ושרותים	315.27	310.52
מקרקעין	192.67	191.96

שערי ניירות ערך בבורסה התל־אביבית
7.1.1974

	שער	שינוי
נפט		
נפטא	68	+1.5
לפידות (ר)	133	+1.0
לפידות (ב)	177	+3.0
אגרות חוב להמרה		
אי. די. בי ש.ה.	77.5	−0.5
אגוד ש.ה.	90.5	−1.0
המזרחי ש.ה.	90.5	
הפועלים ש.ה.	100	
בל"ל ש.ה.	124.5	
בל"ל ש.ה.	99	+0.5
אפריקאי	91	+1.0
פה. בטב.	106.5	+0.5
פת. משכ.	88	+2.0
רסקו	100	
סחורות	100	
אוצר לתי	82	+1.5
דלק	81.5	
הכ. היסוד	84.5	−1.5
ישפרו	108	
אתא	84	+2.0
עלית	81.5	+0.5
הפועלים הכב.	100	
דיסקונט השק.	96	
דיסקונט השק.	84	
מזרחי השק.	91.5	
בל"ל השק.	83.5	
כלל השק.	100	
ענו	96.5	
מניות הנסחרות במטבע חוץ		
אמריקו א' (מ)	81.5	
8% אמיק (כ)	71.5	−2.0
7% פי התעשיה (ש)	205	
6% פי התעשיה ב' (ש)	174	
6% פי תעשיה בב (כ)	104	−0.5
6% פי תעשיה בב 1 (כ)	104.5	
אגרות חוב		
צמודות לדולר		
5% זוטא ים המלח (ר)	239.7	+1.0
5% אביה ים המלח (ב)	145.2	+0.2
6% חשמל חסיבה ב' (ש)	149.1	+1.3
הוליים 5	131	
הוליים 6	122	−3.0
הוליים 7	122.4	−3.6
הוליים 8	106.3	+1.3
הוליים 9	103.7	
הוליים 10	107	−1.0
הוליים 11	103	−2.4
הוליים 13	103.4	−0.2
הוליים 14	103.6	−2.4
הוליים 15	106	−0.9
הוליים 16	107.1	+0.1
הוליים 17	107	−0.7
הוליים 18	107.1	−2.5
הוליים 19	106.2	−0.8
מלוה פתוח (ברירה)		
פריון 1977		
[illegible]	156	−1.0
[illegible]	154.7	−1.3
[illegible]	156	−0.5
[illegible]	154.7	
[illegible]	154.7	
[illegible]	153.5	+1.0
[illegible]	152.4	+0.2
[illegible]	152	−2.0
[illegible]	151.6	
[illegible]	151.6	
[illegible]	151.3	
[illegible]	150.7	+0.3
[illegible]	149.3	
[illegible]	150	−0.1
[illegible]	149.7	
[illegible]	148	
[illegible]	148.1	
[illegible]	145.5	
[illegible]	144.9	−0.3
[illegible]	145.7	
[illegible]	145.7	
[illegible]	144.2	
[illegible]	143	−0.7
[illegible]	142.8	−1.2
[illegible]	142.6	
[illegible]	144	
[illegible]	143.8	−0.2
[illegible]	143.5	−0.5
[illegible]	145.7	
[illegible]	143	−0.5
[illegible]	145	
[illegible]	142.5	+0.3
[illegible]	143.5	+0.7
[illegible]	141	−1.0
[illegible]	142	
[illegible]	140.5	−0.5
[illegible]	140.5	−0.5
[illegible]	140.5	−0.5
[illegible]	139.8	−1.2
[illegible]	137.5	
[illegible]	137	
[illegible]	136.9	−0.5
[illegible]	136.5	−1.0
[illegible]	133.8	−0.2
[illegible]	134.7	+0.6
[illegible]	132	+1.1
[illegible]	131	

	שער	שינוי
מניות		
בנקים מסחריים וחברה לאחזקה בבנקאות		
[illegible]	223.5	−0.5
[illegible]	180	
[illegible]	152	+2.0
[illegible]	180.5	+5.0
[illegible]	281	
[illegible]	310	
[illegible]	295	
[illegible]	440	
[illegible]	138.5	+2.5
[illegible]	330	
[illegible]	318	
[illegible]	250.5	
בל"ל הוצעות (60%) (ר)	246	
בנקים למשכנתאות		
[illegible]	203.5	+1.0
[illegible]	128	
[illegible]	220	
[illegible]	233	
[illegible]	143	
[illegible]	169	
[illegible]	198	
מוסדות מימון ענפיים		
[illegible]	98.5	−1.5
[illegible]	183	
[illegible]	79	+1.0
[illegible]	68.5	+1.5
ביטוח		
[illegible]	194.5	+1.0
[illegible]	193	+4.0
[illegible]	215.5	
[illegible]	153.5	
מסחר ושרותים		
[illegible]	67.5	+0.5
[illegible]	144.5	+1.0
[illegible]	152	+2.0
קרור 1 ✱	223.5	+11.0
קרור 10	148	+10.0
[illegible]	55	+0.5
[illegible]	158.5	+4.0
מקרקעין, בינוי, פיתוח הדרים		
[illegible]	176.5	
[illegible]	300	
[illegible]	256.5	
[illegible]	158	+1.0
[illegible]	159.5	+1.5
[illegible]	126	
[illegible]	184	
[illegible]	112	
[illegible]	141.5	+1.5
[illegible]	190.5	
[illegible]	67	+4.0
[illegible]	135.5	+0.5
[illegible]	64	+2.5
[illegible]	157.5	
[illegible]	79	+2.5
[illegible]	61	+1.0
תעשיה		
[illegible]	490	+7.0
[illegible]	111.5	
[illegible]	98	+0.5
[illegible]	213	+3.0
[illegible]	138.5	+1.5
[illegible]	285	
[illegible]	289	
[illegible]	114.5	+3.0
[illegible]	114.5	+0.5
[illegible]	327	+1.0
[illegible]	167	−0.5
[illegible]	1165	
[illegible]	52	+1.0
[illegible]	55.5	+3.5
[illegible]	173	+2.5
[illegible]	94	
[illegible]	90	+5.0
נייר חדרה	275	+8.0
[illegible]	205	+4.0
[illegible]	235	
[illegible]	263	
[illegible]	74	
[illegible]	219.5	+4.0
[illegible]	121	
[illegible]	183	+9.0
חב' להשקעה		
[illegible]	73.5	+1.0
[illegible]	147	+2.0
[illegible]	198	
[illegible]	226	
[illegible]	90.5	
[illegible]	140	
[illegible]	89	+1.0
[illegible]	110	
דיסקונט השק. (ב)	192.5	+2.0
[illegible]	99.5	
[illegible]	181	+1.0
[illegible]	91	−3.0
[illegible]	76	−2.0
[illegible]	58.5	+1.0
[illegible]	147.5	−1.5
[illegible]	180	
[illegible]	177	−1.0
[illegible]	159	
[illegible]	58	+0.5

סמנים: ר"ש — רגילה מבוטלת; ... — מניות רשומות. ● — מוכרים בלבד. ✱ — קונים בלבד.

שערי מטבע חוץ בין בנקאיים (Interbank)
אתמול בצהרים (7.1.74) באירופה

מסירה מיידית (Spot)

$ ארה"ב	2.2720/2.2730	ל"י £ אנגלית
מרקים גרמניים	2.8070/2.8100	ל"י $ ארה"ב
פלורינים הולנדיים	2.8870/2.8905	"
פרנקים שוויצריים	3.3530/3.3550	"
פרנקים בלגיים	42.23/42.29	"
פרנקים צרפתיים	4.8585/4.8615	"
לירה איטלקית	621.50/622.50	"
ינים יפניים	299.00/300.00	"

מסירה מאוחרת (Forward)

	£/$	$/פר"ש	$/מר"ג
1 ח':	2.2555/2.2575	3.3690/3.3770	2.8120/2.8175
2 ח':	2.2405/2.2425	3.3680/3.3770	2.8190/2.8250
3 ח':	2.2285/2.2305	3.3750/3.3790	2.8260/2.8320
6 ח':	2.1960/2.1980	3.3805/3.3925	2.8320/2.8390

הנתונים נמסרו על־ידי בנק דיסקונט לישראל בע"מ

בנק דיסקונט לישראל בע"מ

	מחיר היחידה	מחיר פדיון
ארלון	149.34	145.68
דקל	411.1	391.3
ברוש	176.5	169.0
אורן	112.98	110.21

המנהל: חברה להשקעות של בנק דיסקונט בע"מ

החברה לניהול קרנות בנאמנות בע"מ

	מחיר יחידה	מחיר פדיון	מחיר שוק
צבר	252	240.2	246.1
ארז	121.9	116.2	119.1
איתן	145.64	—	142.68

הנאמן: בנק הפועלים בע"מ

"SAPHEM" "ספם"
תעשיה הידראולית בע"מ
פ"ת, דרך ז'בוטינסקי, טל. 911688, ת.ד. 1129 ת"א.

שמחים להודיע שהחל מ־1.1.74, אנו המפיצים הבלעדיים של מנופי HIAB תוצרת שבדיה, המפעל הגדול מסוגו בעולם, וזה בנוסף למנופי FOCO מתוצרת שבדיה, המופצים על ידינו בשנים האחרונות.

הננו לציין כי החברות הנ"ל התאחדו בשבדיה ושמן HIAB-FOCO.

במלאי מנופים מסוגים שונים החל מ־2 טון/מטר עד 9 טון/מטר.

במבחר במלאי משאבות הידראוליות ללחץ גבוה מדגמים שונים.

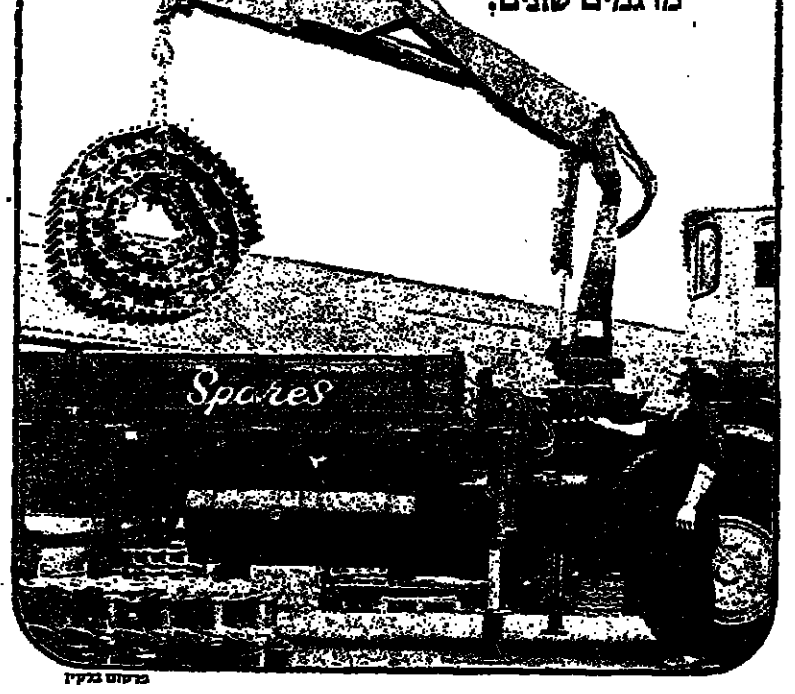

יד ל. א. מאיר
מעון לאקדמאים
ירושלים, רח' הנשיא 14, ת. ד. 4130
מספר הטלפון שלנו הוא:
02-64156

בית העיתונאים ע"ש נ. סוקולוב
ביום שני 14.1.74 בשעה 7 בערב
עיתון העיתונאים
מס' 11 (647)
(בשיתוף עם האגף לתרבות בצה"ל)
בתכנית:
אלוף (מיל.) מאיר עמית
מראיינים:
איתן הבר (ידיעות אחרונות)
ישעיהו אביעם (מעריב)
עורך: יונה שמשי (דבר)
כרטיסים — ברחוב קפלן 4 בשעות 8.30 בבוקר עד 7 בערב; ביום ו' — עד שעה 1 בלבד
לחיילים במדים הכניסה לפי הזמנה שיש להשיג מראש בבית סוקולוב

אנו פותרים בעיות אוורור

Venta

REVERSIBLE המאורר הדו־כיווני
היחידי בארץ המיוצר לפי ידע אנגלי שהוכיח את עצמו משך 25 שנה
ספקים של כל המוסדות הממשלתיים

שרון תעשיות מיזוג אויר בע"מ
רמת־גן, רח' גלעד 2 (פינת אבא הלל 12) טל 733251

נהג;
לא כל אחד יכול
להיות בחזית,
אבל כל אחד
יכול להסיע
חיילים הבאים
משם!

כתיבה במכונה
תלמדו היטב ב־12 שעות
בבית הספר למסחר
"רימון"
ת"א דיזנגוף 85, טל. 281985
שיטה עיוורת פיקוח ממשלתי

מינהל מקרקעי ישראל
מחוז תל־אביב והמרכז

מכרז להחכרת מטעי זיתים לעבוד וקטיפת פרי לשנים 1974-1975

1. מינהל מקרקעי ישראל מזמין בזה הצעות לחכירת מטעי זיתים לעבוד וקטיפת פרי לשנים 1974—1975 במקומות הבאים:

	המקום	חטיבה מס'	שטח בערך
א.	דיר אל עוסון	1	181 דונם
ב.	דיר אל עוסון	2	194 דונם
ג.	דיר אל עוסון	3	242 דונם
ד.	דיר אל עוסון	4	331 דונם
ה.	דיר אל עוסון	5	228 דונם
ו.	דיר אל עוסון	7	334 דונם
ז.	שוויקה	6	228 דונם

2. המעונינים בחכירת מטעי הזיתים הנ"ל, או חלק מהם, יגישו את בקשותיהם בכתב עד יום שלישי, 29.1.74 שעה 12.00 בצהרים, למינהל מקרקעי ישראל, מחוז ת"א והמרכז, דרך פ"ת 88, תל־אביב.
3. הבקשות צריכות להתייחס לחטיבות קרקע שלמות, כמצויין בסעיף 1 לעיל, בציון המחיר המוצע לכל חטיבה בנפרד, לתקופה של שנתיים.
4. את הבקשות יש להגיש במעטפה סגורה שעליה יש לרשום "בקשה לחכירת מטעי זיתים לשנים 1974—1975", לצרף המחאה בנקאית למקרה מינהל מקרקעי ישראל בשעור 10% מערך ההצעה, ולשלשלה לתיבת המכרזים הנמצאה במשרד מינהל מקרקעי ישראל חדר מס' 12 לפי הכתובת הנ"ל.
5. פרטים נוספים אפשר לקבל במשרד המינהל בת"א חדר מס' 14 בימים רביעי וחמישי בשבוע בין השעה 9—12 לפני הצהרים.
6. אין מינהל מקרקעי ישראל מתחייב לקבל את ההצעה הגבוהה ביותר או כל הצעה שהיא.

מנהל בחברה
רכוש את מכונית החלומות שלך בשיטת שכר המכר הכדאית ביותר - צמיד.
למעשה תקבל הרבה
יותר ממכונית חלומותיך. זה מתחיל מהשרות האישי המלווה אותך מיום כניסתך למשרדנו על מנת יסתפק להתענין ועד לשרות האישי שילווה אותך לאחר רכישת המכונית. טיפול הכולל ייעוץ מהימן בבחירת המכונית המתאימה לך במסגרת התכניות הכדאיות ביותר, מבוססת בכלכלית ומבוססת מדיניות המיסוי. שרות וייעוץ שמהנות ממנו עשרות חברות המעדיפות את הקשר האישי בצמיד.
התקשר למר מטלון טל: 253002
והוא יעזור לך בכל הקשר לרכישת מכוניתך.

צמיד
חברה למכוניות בע"מ.
רח' ארלוזורוב 186 ת"א
טל. 253002, ת.ד. 36609

זה קרה בין ואשינגטון למאנילה

אמריקה עישנה אשתקד 8000 טונה מריחואנה

ואשינגטון. ועדה מיוחדה לבט־חון־פנים בסינט הבריקה כי ב־שנת 1973 התמגנו לארה"ב כרי־תואנה וחשיש בכמות המספיקה להתקנת 5 מיליארד סיגריות: 20 סיגריות מריחואנה לכל איש ו־אשה ילד בארה"ב.

יו"ר הועדה, ג'יימס איסטלנד, אמר שהמחקר המדעי קבע כי השימוש הנרחב בסמים עלול לגרום נזק בגופי הדור לדורות הבאים.

הצריכה הכללית של מריחו־אנה בארה"ב הגיעה אותה שנה ליותר מ־8 מיליון קי"ג וכל חשיש — ירבע מיליון קי"ג. בגיפת הטיפרה במריחואנה וב־חשיש נגרמה בין היתר כתוצ־כולה לכעין פסים אלה שמנהלים ארגונים רבים של השמאל החדש וכל עתונות המחתרת — קבעה הועדה.

כן ציינה הועדה כי מחקרים מדעיים מהימנים קבעו שסמים אלה מצטברים במוח ובבלוטות הרביה באורח דומה להצטברות הדי.די.טי., וכי הם גורמים ל־עיוותי העובר ולהפלות בבהמות. נזק זה דומה לנזק שגורם התא־לידומיד, המגע בכרומוזומים, ד־כפוית בבריה חמורה ביותר את יכולתו של הגוף לייצר די.אנ.אי. — המרכיב החיוני בכל התאים.

סרטי־קרטה נאסרו בירדן

רבת־עמון. משרד ההסברה ה־ירדני הטיל איסור להקרין סרטי־קרטה בבתי־קולנוע בירדן.

שר ההסברה, אדנן אבו אודה, אמר שסרטים אלה מעודדים אלי־מות ופירור, ויש להם השפעה שלילית על הצופים, בעיקר הצ־עירים. מפיצים של סרטי קרטה נצטוו להחזיר אותם לחו"ל לפני סוף פברואר. לאחר תאריך זה ייתבע לדין כל מי שברשותו סר־טים מסוג זה.

סרטי קרטה שמקורם בהונג־קונג, נפוצים בכבה בירות ערבי־יות וגיבורם, ברוס לי, הוא אלילם של רבבות ערבים.

גברים מתגוננים מנשים משוחררות

מאנילה. פסיכיאטר מהפיליפי־נים הזהיר את בני ארצו כי ה־תנועה לשחרור האשה עלולה לג־רום נזק לחברה יותר מהצפוי, ויועץ לעניינים גינקולוגיים הכריז כי הנזק כבר נגרם.

„אם לא יהיה מוצא לתוקפנות הגברית, יהיו לנו צרות צרורות", אמר ד"ר וירגיליו סאנצ'יאגו, ב־סימפוזיון על התמורות בהתנה־גות המינית בכנס החברה ה־פסיכיאטרית של הפיליפינים.

עמיתו ד"ר אנטוניו אלנגאוה, אמר שאצל הבעלים הפיליפיניים כבר מורגשת התנהגות מינית הגנתית. לדעתו מתנהגים הבע־לים באורח דפנסיבי, לאחר שה־נשים נעשו יותר גלויות לב ו־תובעניות בענייני מין. הוא ציין כי לדעתם של הגברים נטורת כ־המיכתבאים הביאולוגיים החדשים התובעים שלאשה דחף מיני חזק יותר מאשר לגבר.

עקב זאת — קבע ד"ר אלנגא־וה, היינו לעיניינו נשואים, החלו הבעלים להתנהג בתמורה יתרה עם נשותיהם ועם בנותיהם ה־בוגרות. כמה בעלים התחדו באו־פן שיטתי לבטע את רעיותיהם מלהגיע לאורגאזם. „הם רואים את המין כאילו נוצר להנאתם־הם וסבורים שהנשים צריכות רק ללדת".

כן גילה כי רב בכפר הבעלים שהחלו להפצי נשים אחרות כ־גבול על הצבאות המדיחה ס־קנו רעייתיהם. הגבר הפיליפיני — אמר — אינו מעוניין שאשתו תבוא על סיפוקה המיני, כחושש שהדבר יעודד פריצות.

משתתפי הסימפוזיון ציינו ש־גדל מספר הזונות ממין זכר באיזור מנילה. „הנשים נעשו יו־תר עצמאיות מבחינה כלכלית", אמרה פסיכולוגית. „ואנחנו מוכ־רחות לשלם את מחיר השירו־תים".

בעל מספרה בוושינגטון הצטייד את שני הפוחלצים הללו בהיכאות הבהכפורת לשטבר את הקפק ויצא ליום של ציד עם הופתח קיגה ציד־הצבאים. בדרך זו ביקש להבהיר ללקוחותיו כי המספרה סגורה

עולים בבתי מלון

יום יום בנגב
מאת מרדכי ארציאלי

יותר מ־4000 עולים כמסיכים ל־הגיע בכל חודש לישראל ומרכזי הקליטה מלאים. שיכונם של העו־לים נתקל בקשיים, עקב ההאטה הגדולה בבניית בתים חדשים וה־הולכת בתים שבבנייתם החל לפני המלחמה. נוכח מצב זה, החליט מש־רד הקליטה לשכן עולים בבתי מלון. הדבר מסייע לא רק לעולים, אלא גם להנהלות בתי המלון, הסובלים מצימצום התיירות לישראל.

לראשונה החל בשכירת בית מלון אחד בערד — עיירה קרובה הד־כיה כצויינת בעיקר בקרב עולי המערב. כיום משוכנים העולים, פרט לשני מרכזי הקליטה המלאים, ב־שני בתי־מלון נוספים, ובספרים של העולים במרכזי הקליטה ובבתי־ה־מלון מתקרב ל־600. הלחץ יוקל בימים הקרובים, עם הקלטה 64 יחי־דות דיור חדשות.

אחרי ערד הגיעה תורה של די־מונה, כאשר הסבר לאנשי משרד הקליטה, כי שני מרכזי הקליטה מלאים, לכרו את מלון גיל — ה־יחיד בעיר — והיכנו בו כ־150 עו־לים חדשים.

לאחרונה הגיעה תורה של באר־שבע. בתחילה נשכרו 3 בתי מלון קטנים ורחוקים מפאר ונחויה. אחו־ריהם הגיע תורו של הגדול במלו־נות העיר — מלון נאות מדבר. ב־84 מתוך 120 חדריו ניתן למצוא היום עולים ומשפחותיהם. משרד ה־קליטה משלם להנהלת המלון 28 ל"י ליום, כולל ארוחות. אך ההנה־לה רשאית להכניס מיטה שלישית לחדר בן שתי מיטות.

בעיירות הפיתוח אופקים, שדרות וירוחם — לא ניתן היה להפעיל תוכנית זו בחוסר בתי־מלון. באופ־קים ממוקם מרכז הקליטה במאה קרוואנים, העונים בקושי על הצו־רך. ובימים כאלה יתוספו עד 44.

תוכנית משרד הקליטה לשכור די־רות עבור עולים למשך שנה, עד שיושלכו הדירות עבורם הגליות, פחות או יותר, במרכז הארץ אך לא בנגב. מבין יותר מ־5000 דירות ש־נשכרו אשתקד ברחבי הארץ, רק קצת יותר כמאה נשכרו בבאר־שבע וביותר הערים ועיירות הפיתוח ב־נגב לא נשכרו כלל. מירב חוזים אלה עומדים להסתיים החודש או בחודש הבא, מהן 30 בבאר־שבע. לעולים אלה היו כבר דירות מו־כנות שבנייתן הושלמה לאחרונה.

למעשה כל הבניינים בגוש דן (מרחובות בדרום ועד נתניה בצפון) שבנייתם והשלמתם מתקדמים באו־סיות, יאוכלסו בעולים המתגוררים כיום בדירות שמשרד הקליטה שכר עבורם. גישתם של העולים החדשים זהה לאלה שבאו לפניהם: הם תוב־עים להתגורר במרכז הארץ. הפר־דוכס הוא, כי באילת, ערד, דימונה ואפילו ירוחם ניתן — למרות קשיי הדיור — לקלוט עולים, אלא שאין הם ששים לבוא לנגב. באר־שבע יו־צאת מכלל זה. היא הרוויה הקוס־מת לעולים. אלא שהעיר אינה משו־פעת בדירות פנויות.

* * *

דיירים מפגינים

כביש בית־קמה — באר־שבע פרש נפתח רשמית ושטח קטן של פחות מקילומטר עדיין לא נסלל. אולם התנועה בו כבר גדולה, ורבים ה־נהגים המבכרים לנסוע על כביש זה המקצר את משך הנסיעה מתל־אביב לבאר־שבע ב־15 קילומטרים לערך.

כביש נוח זה שמשתלב בנוף מקסים, גורם לנהגים הנאה והקלה, אך ל־דיירי רחוב הנשיאים בבאר־שבע הביא כפתנפים, טרדות ועם.

כאשר רכשו את דירותיהם לא העלו דיירי הרחוב על דעתם, כי יסלל כביש חדש, אשר יחצה את הרחוב שלהם ועליו ינועו כלי רכב כבדים, אשר פרט לרעש ולמיטרד אקולוגי, יסכן את ילדיהם. המש־איות הכבדות מנדדות בלילה שינה מעיניהם ובשעות אחר הצהרים אול־צו לנטל את ילדיהם בחדרים.

משלחת של הדיירים פנתה לעי־רית באר־שבע, וזו הפנתה אותם למשרד התחבורה. שוגרו כמה מכת־בים לשר התחבורה ולבסוף נתקב־לה משלחה עליזה. בפגישה זו, אומר ועד הדיירים — הציע השר, כי תיאסר בכביש החדש תנועת כלי־רכב (מעל 8.5 טון) בין השעות 20.30 ו־6 בבוקר: יוסלל כביש עו־קף בכניסה הצפונית לעיר, בכוון מושב עומר; יותקנו אמצעי בטי־חות מכשולים בדרך הנשיאים.

הוועד דחה הצעות אלה. הוא תו־בע לאסור תנועת כלי רכב מעל 4 טון בדרך הנשיאים בכל שעות ה־יממה — עד לבניית הכביש העו־קף; לסגור את הכביש החדש לכל תנועת כלי רכב, עד שיושלמו כל הצעדים לאבטחת אמצעי בטיחות מתאימים.

תביעות אלה הועברו בכתב לשר והסיכמו כתב הוועד שאם התביעות לא יוגשמו עד יום א' 30.12.73 בשעה 2 בצהרים, לא תהיה להם ברירה אלא לנקוט באמצעים. נר־אה שאיש לא קיבל את איומם ב־רצינות. אולם שעה לאחר תום מו־עד „האולטימאטום", חסמו מאות גב־רים, נשים וילדים את דרך הנשי־אים. הם לא הקימו בריקדות אלא טיילו במעברי החציה הלוך וחזור, ללא הפוגה.

התנועה פסקה כליל ופקק ארוך של כלי רכב השתרך לאורך קי־לומטר. רק בהתערבות המשטרה נאותו הדיירים „להפסיק את הטיו־לים". אולם הם הזהירו שאם תבי־עותיהם לא ימולאו יתמידו ב„סנק־ציות". כבנה של המשטרה עדין. אין היא יכולה למנוע ממשפחות לי־טייל במעברי החציה.

גשר בין חופים

ספר חדש
מאת אברהם פתקא

הוצאתו של הקובץ „גשר בין חו־פים", היא בפעל חשוב, אשר הש־לכותיו אל מעבר לתחום הספרות ה־סובבות לא פחות. המשוררים המופי־עים בקובץ זה ידועים בישראל הן בקרב קוראי העברית והן בקרב קור־אי הערבית. חלק גדול מן השירים אף פורסם כבר.

אם ניתן לאהר את המטרה אותה הציב לעצמו עורך הקובץ, יבי. אין לי ספק שהוא מעבר לערכים הספר־תיים של השירים עצמם. כך גם תפס את משמעותו של הקובץ ה־פרופ' ישעיהו ליבוביץ, האומר ב־הקדמתו: „השירה של יהודים וער־בים יחד, נוסף על משמעותה כיצי־רה אמנותית, עשויה לתרום תרומה להכשרת קרקע פסיכולוגי לשלום".

שירת עמיחי מוכרת לכל תלמיד תיכון בישראל. שירתו רוויית־הכאב מלווה אותנו מאז מלחמת השיחרור. קריאת־התגר של עמיחי על האלהים והאגואיסטי, הסולל מעולמנו את ה־רוכים בכך שהוא לוקח אותם רק לעצמו, יכלה לצאת אך ורק מלבו של יהודי וישראלי שהמלחמה הפכה לחלק מהיומיום שלו.

טבעי היה, על־כן, שנמצא שיר זה בקובץ המנסה למתוח גשר בין עמים שסופי מלחמות, גשר אותו לא השכילו לבנות מנהיגים פולי־טיים. שירו של עמיחי המופיע ב־קובץ הוא: „קינות על המתים ב־מלחמה". בתודעת הישראלי האמון על התנ"ך עלולה המלה „קינות" לעורר דימויים הרואיים מקינת דוד על שאול ויהונתן. אלא שהשורה הראשונה בה פותחת הקינה מעבי־רה אותנו אל יומיום חיינו:

אדון ברינגר שבנו
נפל בתעלה, חפירה
זרים בשביל אניות...
הוא רזה מאד: אבד
משקל בנו

הקינה אינה הרואית. מילותיה פ־שוטות בכוונה תחילה. אפילו בגא־ליות כשהי.

ליד עמיחי: סאלם ג'ובראן וסי־האם ראוד, הכותבים על כאב המו־לדת שותתת הדם, וכאב החיים ש־הפכו למיצרך זול במולדתם. הם זוע־קים את אמת חיינו הכסותרים.

היותה המרכזיה לחם חוקנו, מאת סאלם ג'ובראן:

הקטל
כמו הנישואין כמו הגירושין
נעשה מאד נפוץ
במולדתי שלי
אני והוא והכרמל הנבעך על גופי

מאת סיתאם ראוד:

והכל פה נעשה יקר
פרט לדם.
ידי ועורי ירוק המות
וצלצול אזיקים
ובפני עוד סימני הסבה
שמגבירים את רעד הקרקע
יהיה רצונך סתר המולדת
שבין רסיסיה פורחה אני
שהמורתי עורי בצבע ברק.
אותו הברק שקשור על ארצו.

אתה מעיין בקובץ שוב ושוב, וכל שורה משקפת בצורה יותר ב־רורה את הסירוף והאיום שבחיי שני העמים. וכמאליה צפה השאלה: האם באמת אי־אפשר אחרת?

אתה ממשיך לעיין, פוגש בשי־ריהם של יהודים יותר: חנוך לוין ד עמוס קינן, אריה זקס, נתן זך, אב־רהם חלפי ועוד. לצידם משוררים המוכרים בעיקר בציבוריות הער־בית: עיסאם אל ועבאסי וג'מל קעוור, משוררי „האויבים". הם מ־חייבים אותך להשיב בצורה חד־משמעית על השאלה המרתקת עש־רות שנים בחלל עולמנו: אפשר ו־אפשר אחרת.

הסיכום העתיקים טענו שאילו בני האדם דיברו לשון אחת, היה עו־למנו משוחרר ממלחמות. כוונתם היתה בודאי לשפה במשמעה ה־עמוק ביותר: אילו השכילו בני־האדם להאזין לרחשי לבבו של ה־זולת. האמת השירית מבליחה לח־שוף את כיסופי האדם, את רחשי לבו, את תקוותיו. אם אתה רוצה להאזין לכיסופיה של אומה, אם אתה מאמין שהקשבה רצינית לכיסופים אלה חיונית להבנת הזולת, קרא את המשוררים, לא את הפוליטיקאים.

אם נתחיל — אנחנו פה ושכנינו שם — להקשיב זה לזה; אם נתחיל להאמין בכוחנו לבנות יחסים ה־דדיים, הרי שהקובץ גשר בין חופים יוכל לשמש מיכור לקאופה כמוסה.

הלוח הכפול · הארץ · ידיעות אחרונות

המשרד הראשי: שדרות רוטשילד 76, תל־אביב. טלפונים: מחלקת מודעות 611141. המחיר: יום חול: 1.25 ל"י לשורה / יום ו': 1.50 ל"י לשורה

פדקו
לפדקו ישראל בע"מ
דרושות
1. מנהלת מזכירות
ידיעת השפות עברית ואנגלית על בורין הכרחית, כולל הדפסה בשתי השפות.
2. פקידה
הידיעה גם יהבנות עברית.
3. נשים / נערות
עם נסיון תעשייתי. רצויה עולות חדשות
לפנות: פדקו, הרצליה ב', רח' משכית ת.ד. 416 הרצליה 103—46 טל. 930150.

למפעל תעשיתי גדול
דרוש
חשמלאי אחזקה
תנאי עבודה מצוינים
לפנות בכתב לטית בית
ת.ד. 147 פתח תקוה

דרושים
סוכנים אזוריים
להפצה ושיווק של:
1. מוצרי נייר לנקוי והגיינה.
2. בד־אל־ארג (חומר חדש לחיתולים, כלי־מיטה, איפור, נקוי וכו').
עדיפות בעלי קשרים עם מקובצת מכירה למוצרים מסוג הנ"ל.
בא לפנות טלפונית (03)238730
בשעות 5.30—7.00 אחה"צ.

דרוש!!
ראש מסגר
למפעל מתכת בתל-אביב
בתנאים מצויינים
טלפון: 824478, 821619, ת"א.

דרוש לנו
נציג מכירות
לכלי עבודה, ואביזרים למכונות לעיבוד שבבי.
לפנות בכתב־יד "אטמוס" חברה להפצת מכשירים בע"מ יצחק שדה 23, תל־אביב.

לדינמומטר ת"א דרושים
1. מכונאים
בוגרי בית־ספר מקצועי לעבודה כבוחני רכב
2. נערים
לפני שרות צבאי להכשרה כבוחני רכב
3. פקידה כללית
לעבודה עם קהל, בתנאים טובים.
לפנות דינמומטר תל־אביב מול הסינרמה טל. 33574.

„בר־אורין" בית ההוצאה של אגודת הסטודנטים אוניברסיטת בר־אילן רמת־גן
דרוש עוזר למנהל
הגדרת התפקיד: אחראי לתיפעולה התקין של חנות מכירות גדולה (לספרים, מכשירי כתיבה, תקליטים, מתנות ועוד).
התפקיד כולל פיקוח על צוות עובדים, ביצוע הזמנות וכו'.
כישורים: בוגר תיכון, יוצא צבא, ידיעה טובה באנגלית, יכולת לבוא במגע עם קהל, בעל נסיון קודם בענף הספרים, רצוי עם רקע מסחרי.
לפנות בכתב־יד עם פרוט קורות חיים בצרוף המל־צות לכתובת הנ"ל.
הדרגה תקבע בהתאם לכישורי המועמד.

פאן לון חברה להדפסה ולבנין בע"מ
דרושה
פקידה
למחלקת הנהלת חשבונות
רצוי לפני שירות צבאי.
להתקשר טלפון 52471—03

„האם אתה מעוניין להרויח עד 500 ל"י עד 1000 ל"י לחודש?
כמור תברות ב„גרמנה הזוהר" מועדון הבסעודות הרא־שון בישראל. דמי עמלה גבוהים.
בקשר לראיון, טלפון 621306, ת"א.

לתושבי חיפה והסביבה
אין צורך לרדת דרומה
כדי להרויח טוב!!
למפעל מתכת משוכלל המייצר מוצרים מעניינים
דרושים
עובדי ייצור
לעבודה במכבשים
עובדים בלתי מקצועיים לאחר שרות צבא, יוכשרו וישולבו בעבודה במסגרת המפעל.
העבודה בייצור לפי נורמות מאושרות המאפשרות להגיע לשכר נטו גבוה
בתנאים סוציאליים טובים.
נא לפנות לחישולי כרמל בע"מ — אגף כח אדם
ת.ד. 30 טירת כרמל או בטלפון 4־3־539202—04

מוסד למחקר ופיתוח
מעוניין
באקדמאי בכיר
לטיפול בסגל האקדמאי
העבודה הינה מעניינת ובלתי שגרתית.
מקום העבודה באיזור חיפה.
הכשורים הדרושים: בעל תואר שני או תואר דוקטור במדעי הטבע, עם נסיון בנושאי כח־אדם.
✶ המעוניינים מתבקשים לשלוח קורות חייהם, השכלתם ונסיונם המקצועי הקודם לת.ד. 9757, חיפה 31096 (עבור 12), ולציין מס' טלפון להתקשרות.
— סודיות מובטחת —

למוסד מחקר בסביבות חיפה
דרוש
✶ כלכלן
נדרש נסיון קודם של מספר שנים בתקציב ותכנון.
● המעונינים יפנו לת.ד. 9757 חיפה 31096 (עבור „כלכלן"). בצירוף תולדות חיים, השכלה, נסיון מקצועי ומספר טלפון להתקשרות.

לחברה מסחרית גדולה
בעלת רשת סניפים
ארצית
דרוש
מנהל
לאיזור הצפון
התכונות הדרושות הן: נסיון רב בארגון ובמינהל, כושר טיפול בציבור עובדים ולקוחות. גיל 35 עד 40.
מעמדים בעלי נתונים ונסיון בעבר מתבקשים לפנות לת.ד. 11010 תל־אביב עבור „מנהל לאזור הצפון".
✶ סודיות מלאה ✶

למפעל מתכת במפרץ חיפה
העומד בפני התרחבות גדולה
דרושים
א. איש אחזקה
הדרישות:
✶ מכונאי מכונות או מסגר אחזקה
✶ בוגר בי"ס מקצועי ארבע שנתי
✶ מספר שנות נסיון בתעשיה
ב. חשמלאי
הדרישות:
✶ בעל רשיון של חשמלאי מוסמך
✶ נסיון של שלוש שנים לפחות בתעשיה
המעומדים שיבחרו מתבקשים לבאת להשתלמות בחו"ל.
נא לפנות בכתב יד בצרוף קורות חיים ונסיון לת.ד. 44519 עבור מס' 10 (מיקוד 31 000) חיפה.
— סודיות מובטחת —

דרוש/ה
מנהל(ת) חשבונות
מעולה
רצוי נסיון במפעל תעשייתי
נא לפנות בכתב בציון קורות חיים ונסיון מקצועי לת. ד. 10, גדרה

דרושים
נגרים
רצוי עם נסיון בארונות מטבח
לכתאימים שכר גבוה.
● נא לפנות החל כמחר לערוסי בע"מ, רח' שנקר 42, חולון או לטל. 853712 בשעות 7—4 אחה"צ.

חברה תעשייתית מחפשת
מזכירה עצמאית
למשרה שלמה בתל-אביב
מתכונת עברית הכרחית, אנגלית רצויה
נא לפנות לטלפון 948014—03 בין השעות 18.00—20.00

למשרד של מפעל מתכת בת"א
דרוש
מנהל חשבונות עצמאי
עם נסיון של 5 שנים
למועמד המתאים משכורת ותנאים טובים
לפנות בכתב יד עם פרוט נסיון לת.ד. 20135 תל־אביב
סודיות מובטחת

למיקרואלקטרוניקס בע"מ
דרושים:
חרט מעולה
מסגרי כלים
כרסם מעולה
בעלי נסיון רב בעבודות עדינות לייצור
יענו גם עובדים בגיל מתקדם
לפנות למיקרואלקטרוניקס רח' הפטיש 4 אזור התעשיה חולון (מול טכסו) טל. 851186/7

דרוש
איש כשרוני ואחראי
בגיל 45—55
לניהול סלון קמעוני בענף הטלוויזיה, מכונות כביסה, רדיו וכו', בתל-אביב.
על המועמד להיות מהענף הנ"ל עם ידע וכישורים מתאימים.
כמו־כן דרושה עיבות בנאמנות.
המועמד העונה על הדרישות הנ"ל יפנה בכתב בצרוף קורות חיים מפורטים ומקום עבודתו הקו־דם והמלצות. לת.ד. 1263 ת"א עבור מס' 355.

למלון פאר חדש באילת
דרוש
אחראי לתחזוקה
הכישורים הדרושים:
✶ ידע באחזקת מערכת מיזוג אויר מרכזית.
✶ נסיון בבנוי וכושר ביצוע עצמאי בתיקונים.
✶ כושר ניהול וארגון מחלקת אחזקה.
✶ ידע באחזקה מונעת.
עדיפות תנתן למועמדים עם נסיון בתפקיד דומה בבית מלון גדול.
לאדם המתאים תנאים טובים ועזרה בדיור.
מועמדים מתאימים יפנו בכתב לת.ד. 21050 ת"א, עבור „תחזוקה".

למפעל לעבוד שבבי מדויק באזור רמת-גן דרושים:
✶ כרסמים
בתנאים מצויינים למתאימים.
פרטים בא להתקשר טלפונית 788707.

למפעלנו באורון
דרושים לצורכי הרחבה
✶ מהנדס מכונות
✶ שרטט מכונות
✶ חשמלאי תעשיה
● נא לפנות למח' כח אדם ת. ד. 420 באר־שבע.
חברת פוספטים בנגב בע"מ.

לחברה מסחרית ציבורית גדולה
דרושים בת"א
✶ סגן מנהל
מסחרי ארצי
רצוי מהנדס טקסטיל בעל נסיון ניהולי במפעל בהיקף גדול.
✶ מנהלי קניות
בעלי השכלה כללית או מנהל עסקים ונסיון בתחום האופנה (הלבשה, הנעלה)
✶ מנהל יבוא
נסיון רב ביבוא סחורות ושחרורים
✶ מעצבת אופנה בכירה
בעלת נסיון ומוניטין (אפשרות משרה חלקית)
דרושים בחיפה
✶ סגן מנהל למסחר
צעיר תושב חיפה, בוגר מינהל עסקים (רצוי קצין, סרן־סגן משוחרר)
✶ מחסנאי ראשי
תושב חיפה בעל נסיון והשכלה מתאימים.
מועמדים רציניים בעלי הנתונים לכישורי המשרות, המעונינים בתפקיד מעניין ואחראי המאפשר קידום, יפנו מכתב לת.ד. 22103 ת"א ויציינו הכישורים והמשרה המבוקשת. — סודיות מובטחת.

לוח הכפול הארץ ידיעות אחרונות

המשרד הראשי: שדרות רוטשילד 76, תל-אביב
טלפונים: מחלקת מודעות 614806, 614955, 612495
המחיר: יום חול: 1.25 ל"י לשורה / יום ו': 1.50 ל"י לשורה

טלוויזיה

17.30 הדיפה; 17.32 מצ'ר שירה; 17.40 סידרת בכע; 18.10 ד"ר דוליטל; 18.30 קיצור התרשות (ע); 18.32 שירים שבחרנו לך (ע); 19.00 למשפחה (ע); 19.30 חדשות (ע); 20.00 ...

לימודית

רדיו

וילות ובתים

דירות

דירות למכירה

קבלנים מציעים

מגרשים

● מגרשים להשקעה. ברעננה 20,000. בהרצליה פיתוח — 30,000 בבנימינה 6,850. הי בנלאומית להשקעות אלנבי 116 ת"א.

ביקוש דירות

מחסנים

חנויות

אולמות

מבנה תעשיה

הכשרה לעבודה

ביקוש עבודה

משרדים

הצעות עבודה

עסקים

דירות בשכר חודשי

דירות בדמי מפתח

דירות מרוהטות

חדרים מרוהטים

אופנועים וקטנועים

השכרת רכב

ביקוש רכב

מציעים למכירה

רוצים לקנות

נופש

שידוכים

תורנות רופאים לפי המקומות

תורנות בתי חולים

תורנות בתי מרקחת

הלוח הכפול "הארץ" "ידיעות אחרונות"

חוגים

● מכניסטיקה פדיקור, בכי יוזר טיפוס גב ויתהרור מ באביב. 245057 .09.00–20.00

● 15 נשים ונערים באזור תל־אביב המגמים אפנו ב פודעה זו יגזר בתמורה ל יזרות פתקכבי למיקר שנה הים בפרטים לפנות ת.ד 7250 למהדין כוורות מיל מות.

● הקרב למבוגרים 35 + ריקודים בפוטדון כפר קנ"ע .26

● היכרויות בלתי יקבלנו ית בפינתך לת.ד. 1132 והוד בות.

● היכרויות קונגרס מוזיין נברות מ־40–17 פלפון — 792187 יום ב' בין 7–5.

● התתגוגן!! 7 פבכוסיסיות! מעפלה "בארבע ידייב" (פ ליי) גם בשבה — 258070.

● פסטיסטית פרופלטולנו — הפיצה הפסם וריפוי כאר בינו!! להתקשר: 820028.

טלוויזיה

● "גלובוס" היקוני טלווי זיה בכרב בביתך טלפון — 048188 888618.

● היקון ראשון המודה בי מה באחריות "אלקטרומל" שליח 13 — 779207.

● סכר: תל־אביב — שדות הטומאים לטלוויזיה, היקר גים ובימויים. גורדוב 4. 243445 224467.

● בלויזיות, פכוניות בבי כת תגונים בתשלומים, של צל 7/621150.

● התלפת יבנות בהדירות קנייה ובכירת בשושית, הש כרה. היקונים באחריות! "רמונו". 773336.

בולים ומטבעות

● קונה ובוזר מטבעות ומ דליות כבר וזהב. טלפון — 736400 823033.

שרותים

● חריגו — "ריאוה" תי ריש אכסניות בביתך. בכל הצבעים!! 343669.

● "הפלסטיק" — הברקת מרצפות בפוליאסטר לא פח ליקום! דירה — 150. — 348669.

● "פוליש תל־אביב" — הב רקת מרצפות בפוליאסטר (לא מחליקים) — 150. — 329682.

● שער המרכז "לימוסי" — ליפוס והברקת מרצפות + נקיון יסודי בדירות טלפון 459201 448819.

הודעות

● מכור מורקטר בכל הנהר בים פלפון 265179 האמסים .18

השקעות

● באילת — השקעה בטוחה "מרכז התיירות ההגרי" — בנויות, בשרדיים, בתי קפה. פרטים: גוש 40006 באילת בע"מ. טלפון 059-2812 בערב 059-2872 ת.ד. 600 אילת.

הלוואות

● לעובדי מדינה הלוואות מיידיות!! טלפונים: תל־אביב — 243224 236008 — ירושלים: 233572.

● הקפ. לך בפק 7 בנה אלינו פלפנים: 03-813946 — 04-660317.

חקלאות

● למכירה טרקטור 851 של במצב עבודה טלפון — 941492 בערב.

● לרגל היכול המשקלה ב הזדמנות שהילי אשכוליות כנות מרווי במחיר המחיר: 03-987903.

● למכירה שתילי פקן גה דרים כל הזנים ושתילי אש כוליות על כנות מרווי 03-987903.

● טרקטור + מגוף הידרואר לי חדש + מתור סיוהד ל גיזום 762257.

חיות בית

● "ביבר" — מיק דדור פל 961543 מציע למכירה גורי "באוער שהור ענק, פתום בים, גור זכר — פוקסטר ייר: כלבי רועה גרמני ב גיל 7 חודשים.

● קופריות גינגית, 6 חד שים פל' 403431 בערב.

● גורי קולי (לבי) בזול ללא תעודות 622960 כיו דותי 14.30–8.30.

● למכירה גורי קוקרספניאל לפלפו אהה"צ 230853.

דודי שמש וחשמל

● קרן אור, הדוד גוזל! פל־ 22090 או 31429 דודי שמש וחשמל, תל־אביב, רח' גולומב 54.

● הבהה! הדוד גוזל! תי קון דודי שמש וחשמל בכל הסוגים תוך שעתיים שרות נאמן לרגם מעולה 6 לשנים אחריות ת"א דרך השלום 7 בי' — 201594 230750.

● "פרותיכרי" — "אפקור" לפרוזק בעיר ובכפר 250938 המלך ג'ורג' 65 תל־אביב.

● "היוצר" — הדוד נוזל! פלפו 235783 205512 256255 חדישה, דודים רהוב קלמה 16 תל־אביב.

מי מצא?

● אבד בקיראון לב בופ כר טבורה המוצא הישר יתלפון 221433 ויבוא על שכר רו.

● לאם על 7 ילדים שכפלה בבניים אבד תיק היום ובו: צרה הוכה הוליב, תעודה זהות, בכום ציבית — 800 ל"י בזומן הלוי תהלום בצהה"ב. המוצא היקר מתבקש להח זיר לשלפון 924004 או לפ כור איפה לשוויר בדיב במדינה בוהיפייה ליד כפר כבא ויבוא על שכרו.

הרצאות וכינוסים

● ההתהדות רופאי השיניים בניף תל־אביב בבית לו 9.1 בשעה 8.30 בערב, תיערך הר צאה ע"י ד"ר ברנדי בלאם מפנסילבניה כופי, על הנושא: "ההנלה שיניים" התרצאה תינתן בשפה האנגלית כלי רו "שיתופיות".

מכונות בביסה

● למכירה מכונת כביסה או מיבטח סמבוג במצב מצויין 763006.

● למכירה מכונת כביסה צפה. תעי אוטומטית פלפון 853641.

מקררים

● כרכז המקררים!! קניה מכירה החכרה מ־20 להר ריש, שלבוב 13 פינת לוינסקי על פלפון 821864.

● מקררים חשמליים להשכ רה 30 לחודש קניה, מכירה והחלפה לחדשים. "מכפר". דיזנגוף 128. 224027.

● מקורי "מעויין" שבועיים לצרכן: מקררי "בולכלי" במבגר גדול הב מכה מיידית, בתוליפים יש ביב, רוטלס המלך ג'ורג' 40, ת"א טלפון 249329 כ' 09.00 — 13.00.

● מקרר אמקור דגם "מאר" בירן 927501 אחרי 18.

● קונה מקררים משומשים במחיר הגבוה ביותר ובמזו מן 824523.

● מקרר אמקור פאר בחד רפכנה פלפון 231198 אחה"צ.

רהיטים

● בהזדמנות רהיטים במצב מצויין. 417068 אחה"צ.

● ספה כפולה ו־2 כורסאות הדירים להתקשר 268482 אחרי 19.00.

● למכירה ספה לואי 14 אורינינלית לפלפון אחה"צ: 220355.

כלי נגינה

● "זומרפלר" הלוין וגדול ויבואני אורגנים אלקטרוניים בישראל, מבחר ענק של 18 דגמים שונים. סוכנים בלע דיים "מרפיסה" ו"הפונד"; "זומרפלר" בזיהודה 8 תל־אביב.

● נימרות "כוריס" מיפא! קוף סוף בארץ. הודה ללכ הותי שהיבו בסבלנות. "זומרפלר" מרכז המוסיקה.

● בת"א בהזדמנות למכירה פסנתר גרמני משומש. טלפון 17.00–20.00 220455.

● "רמוסל". החנות הטופ לצת ביותר ע"י רוב המוני בסיוע חשבונות הגדולים ביותר של תרבוש ללא כל סיכון מסתורים חדשים ומשומשים. ואורגנים שמוכנו לפי שי מות ההוראה המקובלות ב עולם. ניבורות ואקורדיונים, בזיהודה 148 ת"א 239891.

● מעוניין בפסנתר במצב טוב 742821 ת"א.

● "זומרפלר", מרכז המוסי קה. גדול יבואני כלי נגינה בישראל. בזיהודה 8 תל־אביב.

לוח ירושלים

● דרושים כוכבים לתכשי רים חשמליים ביהודים גבר צים. הכנסה גבוהה טלפון 224101 "בית כורי" יתוב הרבים לפואל 6.

● דרושה כוממלה לתינוקת (ענת). 8 שעות. 220140 — אחה"צ.

● אשה או בחורה אחראית לטיפול בתינוק ולבישה ב ת לפלפו 231728 ב־16.00.

● דרושה בוגרה לתבות יל בנה, "אבתר אליכה פייסר" לינץ 4.

הכשרה לעבודה

● קורסים למקידות ׳ ב מתכנות, הנהלת חשבונות — תעודות ועזרה בסידור בעבו דה "טרופל" מרדכי בזהלל 10 טלפון 230248.

מכוניות

● וולקסוואגן 1972 בכ צב מצויין + רדיו — 25000. 32820.

● סימקה 1000 1970 קמ"ל יד ראשונה — 60.000 ל"י כל — 16.000 .64365.

● מכונית הלו 164/ 1969 ק"מ טלפון 327503 90.000.

● רנו 1200 4 דלתות 1968, מצב מצוין מצויין — 263389.

● הראלה 1964, מצב טוב בעבודה 36254 בבית 534096.

● אופל רקורד 1970 יד ראשונה. 72.000 ק"מ. טלפון: 60320.

אופנועים וקטנועים

● למטרבה + כירה ושו מכם לבנות אלפרד בהו. פר ניספריה 25/2.

הרצאות וכינוסים

● האקדמיה הלאומית היש ראלית למדעים מודיעה על הרצאה של האקדמיה דר שמינקין על הנושא: גלגו ליו על גלגל העושר — פרס בהולדות המחשבה הכלכלית. שתתקיים הערב בשעה 18.15 בבית האקדמיה, רחוב זיבר ביכפקי 43, טלביה, ירושלים.

הלוואות

● לעובדי מדינה הלוואות מיידיות!! טלפונים: 225163 223572.

שרותים

● קבוצת ברזלנים מקבלת עבודות בקבלנות להתקשר: 239702.

דודי שמש וחשמל

● "פירובל" ידי שמש ד חשמל כל העבודות מינם 5 ירושלים 234969.

דירות למכירה

● 2½ — ארונות קיר משוכללת + משכנתא דרך בית־לחם 3/7/4 קומה.

● בקרית־מנחם 3 חדרים גד כרה, קולומביה 16/19 — מיכאל 413850 412142.

● פוירות: דירה חדשה 4 חדרים בגבעה הצרפתית, טל 24582.

דירות בשכר חודשי

● 2½ חדרים בקרית יובל כלפון 80303 אשמרי מרר הבת.

דירות מרוהטות

● בבית־הכרם 2 חדרים מרוהטים עם טלפון והכנה ביצית להתקשר 03-413207.

● 3 חדרים מרוהטים + הסקה טלפון וטלוויזיה טל"ג 33271.

● בשכונה־דפנה (רמות־אשכול) דירת 4 פרוטות קומ בלה, לוקסוס + הסכה וכל זה. 1,400 לירות 288908.

חדרים מרוהטים

● ברחביה חדר מרוהט פר חים וכניסה נפרדים ליחיד/ה לפלפון 234615 אחה"צ בי 17.00–18.00.

דירות בדמי מפתח

● בתק"ט דירת 3 חדרים ב פרכז + שכלולים + מרפסה גדולה פלפון 222220.

עסקים

● ברס"ם אימליו + כל הציוד בשוק הבוכרים פר טים 287287.

משרדים

● בשכ"ה בפרכז 2 חדרים/ חדר המתנה + טלפון, דר הום מורדני 34009.

ביקוש עבודה

● הנדסאי נסיון רב בפר טה, מחפש עבודה אחה"צ, אפשרי גם בבית 60812 ב ערב.

הצעות עבודה

● לחברה קבלנית לבניין ב ירושלים דרושה פקידה ה כישורים: הדפסה עברית ו אנגלית שעות העבודה בימים א—ה מ־7.00 עד 12.30 ומ־16.00 — 18.30, בימים ב' ו־ד' מ־7.00—15.00 ובימים ו'. 7.00—13.00 נא לפנות בכתב לת.ד. 3382 ירושלים.

לוח חיפה

● רנגים בית ילדים ונוער זכרון יעקב טל. 063-89669 — דרושים מיידית מדריד/ה מטפלות אחרי שרות צבאי מגורים במקום. תנאים טו בים.

● דרוש מכונאי לציוד כבד למוכר במפרץ להתקשר — 721528.

● דרושה עובדות נקיון ל עבודה חלקית בחיפה, לפנות הברה ש.כ.ב. 247153 ה"א בין 9 ל־12.00 ומ־16.00 עד 18.00.

מכוניות

● פיאט 124 מודל 1970 — 58.000 במצב מצויין. 042155.

● זכות לגורד אבקורים — 1974 1,100 2 דלתות 83665.

● אאודי ל.ם 100 1071 ב מצב מצויין, יד ראשונה. — 04-83416 בערב.

● פוסיתא מפוארת 65 מ־ צויינת, בערב 224808. בעבר דה 241487.

● פורד אסקורט 68. במצב טוב. טלפון 532525 חיפה.

● פג'ו סנגר 73. יד רא שונה + רדיו טייפ. 55,000 ק"מ, בהזדמנות. 067-81210 לעורא

● פולקסוואגן 1971 אוטומט 80.000 ק"מ. לפנות 065-40536 או 063-68331 בערב.

● למכירה דודג' דארט 64. 18.600 ל"י. לפנות דהוד טל 88621.

מציעים למכירה

● אבקת כביסה למכונות או טומטיות בשקים 30 ק"ג שר להים הבייתה. טלפון 84168.

● "פסטיראו כשרה" — החלוץ 28, מבחר התוצרת העולמית של אמפליפיירים, מיוזרים, מפופונים ורמקו לם במחירים חיפשים. — "פסטיראו מטרון" טלפון 640808.

רוצים לקנות

● מעוניינים לשכור אולם (250 מ"ר) למטרת נגריה. או לשכור (לקנות) נגריה עם ציוד לנגרית בבניין בהוי נה. נא לפנות בכתב להדר 4506 חיפה, עבור "נגריה".

רהיטים

● קונה רהיטים משומשים, מקררים ועתיקות. 224785 גם בערב.

● למכירה ארון 4 דלתות, טוליסורה. טל 712088 בערב.

טלוויזיה

● ב"סלון מכרוז" — חדש המורת ישן — מקלטי טל וויזיה מכל הסוגים, החלוץ 23. טלפון 641100.

דירות למכירה

● בדוםמה 3 חדרים, קומה 11, שמש, טלפון 253114.

● כתאים למשקיע, דירה חדר פרלפת בחדר עליון, ק"ג עליונה, משרד שמרד ברג, הנשיא 180. 88808.

● דירת 3 חדרים + תוס פת.קומת 10, רוממה, 113.000 טלפון 243712.

דירות בשכר חודשי

● להשכיר דירה 3 חדרים במזרה. טלפון 536840 — 21.00–23.00.

מגרשים

● מגרשים בנאות הכרמל, אזור לתיירות, נוף הדייב + תשתית פיתוח 4,500 ל"י. ארמנה מבמחים ארלוזורוב 15. טלפון 646542.

● ההזדמנות נשמבה מגרשים בסביניה גבעת הדקפות מ־ קום גבוה מקום בטוחים מר תוח ובנייה 30,000 ל"י אר כת מבטחים ארלוזורוב 15. טלפון 645542.

עסקים

● מעוניין להשקיע 150,000 ל"י בעסק קיים כשותף שקט ת.ד 848 חיפה.

● למכירה בצפון הארץ מב על בשוכלל דרוחני לייצור בלוקים פרטים טלפון — 04-688418.

● דרושים כספים בערבות בנקאית או בערבה מוסדות בתנאים מצויינים. "בשפת" הברה להשקעות ופיננסים בע"מ, חיפה: רח' הרצליה 1 טלפונים: 523468 629406 תל־אביב: כבר מלכי ישראל 19, טלפונים 230640 — 248611/2.

משרדים

● אירגון ציבורי מחפש לשכור על חדר או הדר הדר צי בשביה ברחוב מרכזי ב הדר. נא לפנות לת.ד. 4496 חיפה. למספר 86869.

אולמות

● חיפני, אם יש לך מעט טוב וחוש לעסקים, מודעה זו מופנית אליך. למכירה בפר כז הדר אולם בגודל 90 מ"ר. בתכנון ארכיטקטוני מיוחד. לפון, פרותים וממכבות. — בתאים לכל מטרה. פרטים: נוספים אצל פרים. 04-91387.

הצעות עבודה

● דרושה אשה למשק ביה ב־שעות הבוקר, טל. 222012 בערב.

● דרושה עובדת אחראית ל גן ילדים. טל. 281286 בע רב.

אשדוד

דירות למכירה

● למכירה באשדוד דירת 4 חדרים בקומה דביעית, מזרח דרום נא לפנות טלפון — 055-26861.

● למכירה באשדוד דירת 4 חדרים, קומת רביעית, דרום מערב. נא לפנות טלפון — 055-26861.

נתניה

נופש

● מלון "גוזמלר" נתניה טלפון 053-23913 לשר. נופש הבראה ייחד דבש בהדריב מפ"א־ים עם שירותים צמוד דים. מכסים: ללא תוס פת ל"י בודדי חדר.

חוק התכנון והבניה תשכ"ה — 1965

מרחב תכנון מקומי גבעתיים

בהתאם לסעיף 77 לחוק התכנון והבניה, תשכ"ה — 1965, ניתנה בזה הודעה כי הועדה המקומית לתכנון ולבניה, גבעתיים התליטה בישיבתה מיום ט"ו בכסלו תשל"ד (10.12.73) להכין תכנית בנין מס' 305 שינוי לתכנית כפורטת מס' 240 ות.ב.ע. 35.

ואלה הם השטחים הנכללים בתחום שינוי התכנית המוצע: גוש 6168 חלקות: 338, 388, 389, 667.

מטרת התכנית: להרחיב רחוב פועלי הרכבת בקטע בין רח' מדריכין לבין רחוב המעגל (מצד דרום) ב־2 — 3 מ'.

קובא קרייזמן
יושב ראש הועדה המקומית לתכנון ולבניה גבעתיים

כל מודעה
המתפרסמת בלוח זה -
מתפרסמת ללא תשלום נוסף
גם ב"ידיעות אחרונות"
על פי הסכם מיוחד בין
"הארץ" ו"ידיעות
אחרונות"

דרוש אורג
משי וכותנה
למשי זקס
783208 ז'בוטינסקי 7
בני ברק.

דרוש
טכנאי טלוויזיה
בעל נסיון ורשיון
נהיגה (אחרי צבא)
אהוד את יהבם
הרצליה 5, חיפה
טלפון 660052

לדפוס אריאלי
דרושים:
1. נער שליח
2. נער עוזר לאופסט
טלפון 58349, תל־אביב

דרוש נהג
עם מכונית סגורה
שנת ייצור 1970 לפחות
נפח 1500 קו"ב — 2000 קו"ב
נסיעות בעיר ובקו ירושלים — חיפה
שזה העקופה ההד.
שעות עבודה 8—16.30
תשלום משכורת בנפרד
בתשלום עבור קי"מ.
כן תשלום עבור שעות נוספות.
מועמדים רציניים מת־ בקשים לפנות בין השע' שעות 15.00—17.00, לסוכנות סטימצקי, בית הדר, דרך פתח־תקוה 19, (ליהודה).

למכון בירושלים
דרוש מנהל חשבונות
בעל נסיון.
נא לפנות בציון פרטים מלאים לת.ד. 2656 ים.

לחברה מסחרית ארצית
דרושה
מזכירה־כתבנית
עברית ואנגלית
עדיפות לבעלת נסיון בעבודות יבוא ויצוא
לפנות בכתב לת.ד. 911 ת"א עבור כס' 356.

מנהלת משרד
בעלת יוזמה ואחריות
לחברת יבוא לרכיבים אלקטרוניים
אנגלית, עברית, הדפסה ונסיון רב בעבודות משרד.
פני בכתב בלבד, בציון קורות חיים ודרישות שכר לת.ד. 32008 ת"א עבור מנהלת

למשרד רואי חשבון בתל־אביב
דרושה
כתבנית למאזנים
בשפה העברית והאנגלית.
לפנות טלפונית: 267231.

למפעל בתל־אביב
דרושה מפעילה
למכונת נשיונל 32
נא לפנות בצרוף פרטים אישיים ומשכורת מבוקשת לת.ד. 18078 תל־אביב.

לבית־חולים ברמת־גן
דרושה מזכירה עצמאית מנוסה,
ידע בניהול משרד וקבלת קהל,
הבנה בהנהלת חשבונות.
מגורים ברמת־גן — הזכה.
לתיאום פגישה נא להתקשר: 726755.

תדיראן

דרושים
1. מתכנת
שנתיב נסיון במחשב י.ב.מ. 360/370 בשפות קובול ואסמבלר.
2. מפעיל
עם נסיון למחשב י.ב.מ. — לעבודה קבועה ולפי שעה.
מועמדים מתאימים יפנו טלפונית 262346

לעבודה מענינת
דרושות: מזכירות
* יוצאות צבא
* השכלה תיכונית
המעוניינות תפנינה ל־ת.ד. 33156 תל־אביב בצרוף קורות חיים.

AVIS
השכרת רכב
לסניפינו בתל־אביב ובבאר־שבע
דרושים מכונאי רכב
בעלי נסיון
* אחרי שירות צבאי
* רשיון נהיגה מעל שנה
*
נא לפנות:
בתל־אביב — מוסך "אוויס", גיבורי ישראל 93
בבאר־שבע — מוסך "כרמלי", דרך חברון.

למפעל תעשייתי גדול במפרץ חיפה.
דרושים
★ פקיד אפסנאות / אספקה
מהות התפקיד: הכנת הזמנות מקומיות לחו"ל לציוד, חלפים וכימיקלים, תכתובת עם ספקים.
הכישורים הדרושים: ידיעת השפות עברית ואנגלית הכרחית. בעלי נסיון קודם יועדפו.
★ מפעילים
למתקנים כימיים חדשים המוקמים במפעל. העבודה מעניינת ומהווה אתגר.
הכישורים הדרושים: 8—10 כתות. רקע טכני רצוי.
למועמדים המתאימים אפשרויות קידום טובות.
בדבר פרטים נוספים נא לפנות בכתב יד ובצרוף קורות חיים ונסיון קודם לת.ד. 99 חיפה, מיקוד 31000

למפעלי בלו־בנד תלמה בחיפה
דרוש/ה פקיד/ת משכורות
בעל/ת נסיון בעבוד נתונים ל־I.B.M.
ידיעה בסיסית בהנהלת חשבונות
ידיעת השפה העברית הכרחית.
הצעות עם פרוט תולדות חיים נא להפנות למחלקת המנגנון, ת.ד. 707 חיפה למס' 261273.
בלו־בנד תלמה

דרוש
למפעל תעשייתי בחיפה
מבקר פנימי
הכישורים הדרושים:
1. הנהלת חשבונות ורשיון מהיגה.
2. ידיעת השפה העברית הכרחית, אנגלית רצויה.
3. רצוי נסיון בביקורת פנים. התפקיד מחייב נסיעות בארץ.
* הצעות נא להפנות בכתב יד עם פרוט קורות חיים, ציון גיל וצילום לת.ד. 4868 חיפה 31040 עבור מס' 296.
— סודיות מובטחת —

בית מרס
מרכז הריהוט הגדול בישראל מן היצרן לצרכן
דרושים:
* מוכרים *
עד גיל 55
* מוכרות *
המעוניינים יפנו לבית מרס, רח' הרצל 158 תל־אביב, טל. 822898, בשעות 9.00 בבוקר עד 13.00 בצהריים.

דרושה כתבנית עברית מנוסה
רצוי עם כתבנות אנגלית,
לעבודה מיידית.
נא לפנות:
טל.: 725954 ,732695
בין השעות:
08.00—17.00.

למפעל מתכת בחיפה דרושים
מנהל חשבונות ראשי
ידע והבנה בהנהלת חשבונות ממוחשבת. נסיון של מספר שנים בתפקיד דומה. ידיעת אנגלית הכרחית.
מזכירה למחלקת אספקה
הדפסה עברית־אנגלית, הבנה בתהליכי ייבוא, נסיון קודם בעבודה — יתרון.
כתבנית אנגלית
לאחר שרות צבאי.
הצעות בצרוף פרטים נוספים נא להפנות לת.ד. 4353 חיפה עבור מספר 535 (מיקוד 31040)

---

*
לחברת שיווק גדולה
*
דרוש מנהל
סניף ירושלים
*
הפקיד בכיר ובעל אתגר לבעלי נסיון בנהול, ארגון, מכירות וכח אדם. נא לפנות בכתב עם פרטים מלאים לת.ד. 11010 תל־אביב עבור "מנהל סניף ירושלים".
סודיות מובטחת

למוסד בנקאי
דרוש
פקיד במחלקה למטבע חוץ
הכישורים הדרושים:
— תאר ראשון (B.A.) בכלכלה או חשבונאות או מנהל עסקים (או בסיום לימודיו).
— או להלופין כנהל חשבונות מדופלם.
— ידיעת שפה: אנגלית.
עדיפות תנתן למועמדים בעלי נסיון בנקאי.
נא לפנות לת.ד. 936 תל־אביב.

דלתה פילם בע"מ
דרוש הנדסאי אלקטרוניקה
מנוסה
כאחראי למחלקת השרותים
רצוי ידע בשטח האלקטרו־אופטי
נא לפנות בכתב בציון פרטים אישיים, השכלה ונסיון קודם לת.ד. 2938 ת"א.

חברת א' עמית ושות' בע"מ
מחפשת מונפא'
בעל נסיון
נא לפנות טלפון 534511 חיפה.

לא. סיניבר ושות' מהנדסים בע"מ
דרושים:
טלפוניסטית
מסגרים ● חרטים
מכונאים ● רתכים
נא לפנות לטלפון 741175, 748117 לעוזי.

אניה
ד"ר ו. ריזה ובנו בע"מ
דרושים
* **אחראי לטיפול ברכב המפעל**
בעל ידע בטיפול באחזקת רכב.
* **בחורים**
לאחר שרות צבאי
לליכוד הפעלת מכונות הדפסה רוטטו ביות, השכלה מקצועית הודעת. הכשרה תינתן במפעל.
בדבר פרטים נא לפנות ל"אניה", דרך השלום 10, תל־אביב, טלפון 36357

הנדסת התפלה לישראל (תהליך זרחין) בע"מ
דרושים מסגרים
בוגרי בית ספר מקצועי
עם נסיון של שלש שנים.
תנאים טובים למועמדים המתאימים.
לפנות טלפונית טל. 417171.

משרד הבריאות
בבית החולים הממשלתי בנהריה
פנויה משרה
של
פיזיותרפיסט(ית) מוסמך(ת)
על המעונינים לפנות בכתב להנהלת בית החולים, נהריה

מדינת ישראל
שרות התעסוקה
דרושים מתנדבים לעבודה בשכר

המקצוע		האזור
מסגרים	—	תל־אביב, רמת־גן, חיפה, ירושלים, באר־שבע
רתכים	—	תל־אביב, רמת־גן, חיפה, באר־שבע
חרטים	—	תל־אביב, רמת־גן, חיפה, פתח־תקוה
מכונאי מטוסים	—	רמת־גן
מכונאים	—	רמת־גן, חיפה, פתח־תקוה, תל־אביב
מכונאי אחזקה; רכב	—	פתח־תקוה
שרברבים	—	חיפה, ירושלים
מבני מטוסים, מכשירנים	—	רמת־גן
חשמלאים	—	חיפה
חשמלאי רכב	—	פתח־תקוה
כרסמים, פתחי רדיאמטורים	—	חיפה
מפעילי תעשיה	—	באר־שבע
נגרים	—	חולון, ירושלים
תופרות	—	פתח־תקוה, ירושלים
חייטים, תופרות קונפקציה, גהצניות		
כתבניות עם נסיון	—	חיפה
מנהלי חשבונות —	—	חיפה
בנים בכותים	—	חיפה
נהגי אוטובוסים	—	רמת־גן
מטפלות — במעברה	—	פתח־תקוה
עובדות לבתי אריזה ותעשית שימורים	—	רחובות
עובדים ועובדות בלתי מקצועיים לתעשיה — משמרות	—	תל־אביב, פתח־תקוה, רמת
פועלי בנין מקצועיים ובלתי מקצועיים	—	תל־אביב
עובדי שירותים במוסדות	—	רמת־גן, פתח־תקוה
עובדים לסבלות ופוארות	—	חיפה

ברשות מדורי המתנדבים לעבודה בשכר בלשכות העבודה הזמנות רבות נוספות לעבודות שונות.
מתנדבים מעונינים מתבקשים לפנות לסניף הקרוב למקום מגוריהם כמפורט להלן.
העבודה היא בשכר בהתאם לתעריפים המקובלים בהסכמי עבודה
כתובות מדורי ההתנדבות לעבודה בשכר
* ירושלים, רח' מסילת ישרים 16 — טל. 231181
* תל־אביב, רח' יבנה 12 — טל. 625281
* חיפה, רח' דבורה 2 — טל. 666101
* רמת־גן, רח' ארלוזורוב 14 — טל. 720111
* פתח־תקוה, רח' אוסישקין 16 — טל. 914835
* רחובות, רח' יעבץ 8 — טל. 950462
* באר־שבע, רח' העצמאות 53 — טל. 4386
שעות קבלת קהל: בימים א'—ה' מ־8.00—15.00; ביום ו' עד 1.00

תן ידך למאמץ המשקי
התנדב לעבודה בשכר!

...ית מודול בטון (ישראל) בע״מ

דרושים

...ג׳ סמיטריילר

...נות למפעל, אזור התעשיה כרמיאל

טלפון 04—988523

דרוש

חדאי על

...טיחות במפעל

על המועמד להיות טכנאי מוסמך בעל ניסיון בנושאי בטיחות

המעונינים לפנות לת. ד. 33411 ...א 61330 ולצרף תולדות חיים בכתב יד, כתובת ומס׳ טלפון

סודיות מובטחת

דרושים

...כנאי טלויזיה

בעלי נסיון בשרות
ובעלי רשיון נהיגה
תנאים טובים למתאימים:

לפנות למשה:

...תי שבר אלקטרוניקה בע״מ

...ירושלים 159 טל. 826922, 823927

לחברת בטוח בתל-אביב

דרושות:

כתבניות

המחזקת פוליסות רכב

רצוי בעלות נסיון קודם

לפנות טלפון 623816 תל־אביב בין השעות 08.00—15.00
או 727161 ה״א בשעות אחה״צ והערב

מפעלי דפוס פלאי בגבעתיים

דרושים

* סדר-יד — דובר עברית
* דפס בלט
* עוזרים לאופסט
* כורכים—מקפלים

...ים לאחר שרות צבאי יוכשרו במפעל

...בדבר פרטים נא לפנות טל. 740811
ת. ד. 842 — גבעתיים

מיקרואלקטרוניקס בע״מ

דרושים:

מנהל

מחלקת ציפוי מתכת בעל נסיון קודם מתאים

הנדסאי מכונות

לעבודה מעניינת בהנדסת מוצרים

לבורנט/ית

לעבודה אנליזה בחלקה לציפוי מתכות

לפנות למיקרואלקטרוניקס, רח׳ הפטיש 4 אזור התעשיה חולון (מול סטפו), טל. 851186/7

קריסטל תעשיות מכונות

...החולון 12 רמת־גן

דרושים:

יוצאי צבא

רצוי בעלי רקע טכני

לעבודה בהרכבת תנורים ומכונות כביסה

לפנות אישית אל עוזי, לפי הכתובת בשעות 16.00—7.00

ות הכפול | האר״ץ | ידיעות אחרונות

דרושים טכנאי טלויזיה

לעבודה קבועה או זמנית

לפנות: כינגל שרותי אלקטרוניקה בע״מ ההשמל 4 ת״א, טלפון 625459, 615362

למפעל אלקטרומכני באשדוד

דרושים:

*** טכנאי ייצור**

לעבודה בנושאי תפ״י ועריכת תיקי מוצר

*** איש אחזקה**

מכונאי תעשייתי בעל נסיון בטיפול בציוד בתעשיה אלקטרונית

*** אפסנאי -**

לעבודות ניהול מחסן ומלאי, כרטסת חמרים, עיתוד בהזמנת חומרים, רצוי לאחר שרות צבאי במקצוע

לפנות טלפונית 065—21894

לחברת בנין צבורית דרושים

1. **מפעיל מוסמך לעגורן** באשקלון
2. **מנהלי עבודה מעולים**

לעבודות בנין במרכז הארץ
תנאים טובים למועמד המתאים

לפנות טלפון 03—56731
בין השעות 08.00—13.00

תעשיות אלקטרוכימיות פרוטארום

ת.ד. 1929 חיפה מיקוד 31000

דרושים

מפעילים

למתקן ייצור חדש

הכישורים:
השכלה 10—8 שנות לימוד.
גיל: אחרי צבא ועד 45
נכונות לעבוד במשמרות
המועמדים יעבדו ויודרכו במפעל.

הנדסאים

להפעלת מתקנים חדשים

הכישורים:
לאחר צבא
ידיעת השפה העברית
ידיעת השפה האנגלית רצויה
נכונות לעבוד במשמרות.

FIAT

למוסך האיזורי „פיאט"

בירושלים

דרוש

חשמלאי-רכב

רצוי עם תעודה הכבכה

★

נא לפנות אישית למנהל המוסך במקום
דרך בית לחם 142 ירושלים

מוסכי „הדר" בע״מ
למכוניות AUDI NSU

למוסך המרכזי בהרצליה

דרושים:

*** בוחני רכב**

בעלי נסיון בבחינת רכב, או נסיון של 10 שנים לפחות במכונאות רכב.

*** מכונאים**

מכל הסוגים.

*** פחחים לרכב**

*** צבעים לרכב**

תנאים טובים מובטחים.

לפנות אישית בשעות העבודה, הרצליה, אזור התעשיה, רח׳ סנקר, טל׳ 937474/5.

—*—

למוסך בבאר־שבע

דרוש:

*** מכונאי רכב**

בעל נסיון.
תנאים טובים מובטחים

לפנות אישית בשעות העבודה, באר־שבע, מרכז המלאכה, טל׳ 73883.

עץ לבוד בע״מ
ETZ-LAVUD LTD

דרושים

*** תמחירן**
נסיון בתמחיר תעשייתי

*** מנהל חשבונות**
נסיון של 3 שנים לפחות

*** מכונאי מעולה למזלגות הרמה**
לתפקיד אחראי

*** מסגרי אחזקה מעולים**

*** חרט מנוסה**

*** עוזרים למסגרים**

— תנאים מצויינים —

המעוניינים מתבקשים לפנות בכתב לת. ד. 38 פתח־תקוה, או טלפונית 914931 למח׳ כח־אדם.

סודיות מובטחת

תעשיות אלקטרוכימיות
פרוטארום

ת.ד. 1929 חיפה מיקוד 31000

דרוש

מהנדס כימיה

להפעלת מתקנים חדשים.

הכישורים: לאחר צבא, בעל נסיון קודם (רצוי אך לא הכרחי); ידיעת השפה העברית; ידיעת השפה האנגלית רצויה.

— סודיות מובטחת —

למפעל
מתכת גדול

באזור תל-אביב

דרושים

*** תמחירן ראשי**

*** מנהל מחסנים**

על המעונינים לפנות, בכתב, בפרוט תולדות חיים, כישורים ונסיון מקצועי לת.ד. 3226 ת״א, עבור „במפעל מתכת"

סודיות מובטחת

הודעה על משרה פנויה מס׳ 119/73

לבנק ישראל בירושלים

דרושה

כתבנית טלקס

בשפות עברית ואנגלית

עם נסיון מעשי של שנה אחת לפחות.

● המעוניינות יפנו עד יום 16.1.74 ליחידת כח אדם בבנק ישראל, בנין כצפה, רחוב הסורג 2, ירושלים, או בטלפון 224111 קו פנימי 347.

דרוש

פריזריסט מעולה

על המעונינים לפנות לת.ד. 33411, ת״א 61330, עבור מ.ג. ולציין תולדות חיים ופירוט ניסיון בכתב יד, כתובת ומס׳ טלפון.

סודיות מובטחת

מכרז על משרה פנויה מס׳ 122/73

לבנק ישראל בירושלים

דרוש מבקר

בהנהלת החשבונות הראשית

הכשירויות הדרושות:

1. בוגר בחינות המועצה לראיית חשבון, או בוגר כלכלה, או בוגר עסקים.
2. נסיון של 3 שנים לפחות בתחומי בנקאות וביקורת.
3. שליטה מלאה בלשון העברית.
4. ידיעה טובה בלשון האנגלית.
5. כושר הבעה בכתב ובע״פ.
6. כושר ארגון.
7. כושר ניהול צוות עובדים.

המעוניינים יפנו ליחידת כח אדם בבנק ישראל ת.ד. 780 ירושלים, מיקוד 91000 לשם קבלת שאלון אישי אותו יש להחזיר לא יאוחר מיום 16.1.74. נא לציין את מס׳ המכרז בגוף השאלון

יועצות יופי/דיילות

להברת קוסמטיקה בינלאומית

דרושות

יועצות יופי לפרפומריות

הכישורים: 1. הופעה נאה. 2. אינטליגנציה. 3. כושר שכנוע + ידע במכירות.

אין צורך בנסיון קוסמטי.
הדרכה ינתן ע״י החברה.
משרה מלאה — תנאים טובים.
טלפון 458647 תל־אביב

משרד התקשורת

בית ספר תיכון מקצועי לטכנאי בזק

בפנימית בית הספר

דרושים

מדריכי נוער תיכון

במשרה חלקית

רוב שעות העבודה אחה״צ והערב
מגורים במקום

המשכורת לפי דרגה י״א אחיד או לפי תעריף להעסקת סטודנטים.

המשכורת לפי דרגה י״א אחיד או לפי תעריף
02—533161. בשעות העבודה

למשרד ארכיטקט

דרושים:

שרטטים/ות
מנוסים/ות

טל. 221517, 3—8

ווישיי ישראל בע״מ

מפעל אלקטרוניקה

דרושות

נשים

לעבודת יום או לחצי יום עבודה בין השעות 17.00—21.00 לייצור במפעל אלקטרוניקה. אין צורך בנסיון קודם. המתקבלות אך ורק מר... עמדות לעבודה קבועה. בדבר פרטים נא לפנות למחלקת כח־אדם של „ווישיי ישראל בע״מ", רח׳ האחים משלאוויטש 3, תל־אביב (בסמיכות אולמי שושנים. ברחוב המסגר פונים לרחוב בראנדיס).

טלפון 39062.

למוסד מחקר בסביבות חיפה

דרושים בדחיפות

טכנאי/הנדסאי R.F.

לעבודות מדידה בדיקות וכוונים בטכניקות של מיקרו-גלים (בלי Wave guids)

העבודה הינה מעניינת והיא בשטח של
State of the Art Solid State communication

המעונינים מתבקשים לפנות לת. ד. 9757 חיפה 31096, ולציין: קורות חיים, השכלה, נסיון מקצועי קודם וכן מס׳ טלפון להתקשרות.

א.אי.ל. ישראל בע״מ AEL

תעשיות אלקטרוניקה

לתחום תקשורת

דרושים

לעבודות פתוח במעגלי RF ומעגלים ספרתיים

1. **מהנדס אלקטרוניקה**
שנתיים נסיון (מע/503)

2. **הנדסאי / טכנאי אלקטרוניקה**
2—5 שנות נסיון (מע/520)

תנאים טובים למועמדים המתאימים

נא לפנות בכתב או טלפונית 782141 (שלוחה 35)
רח׳ מבצע קדש 48 בני־ברק 51203
סודיות מובטחת!

התעשיה האלקטרו־אופטית בישראל בע״מ

אל־אופ

חברה עתירת מדע בקרית ויצמן

ת. ד. 1165, רחובות

דרושים

● **מהנדס מתכנן**
רצוי בעל נסיון בתכנון מיכשור או תעשיה קלה, בעל ידע באלקטרוניקה ואופטיקה וידיעה כללית רחבה.

● **הנדסאי** או **משרטט מתכנן**
רצוי נסיון בתכנון מכשור או תעשיה קלה בעל רקע בסיסי באלקטרוניקה ואופטיקה.

● **מהנדס/הנדסאי מכונות**
בעל נסיון רב בתכנון מערכות מכניות. עדיפות לבעל ידע בתחום וקום, אלקטרוניקה ואופטיקה. התפקיד יכלול תיכון מכני תוך שילוב טכנולוגיות מתקדמות בתחומים אחרים.

● **מהנדס ייצור**
לתפקיד עריכה ומעקב על תכניות יצור בעזרת Class עדיפות לבוגר המחלקה להנדסת תעשיה וניהול בטכניון.

● **טכנאי אלקטרוניקה להרכבת מערכות**
דרוש נסיון של לפחות שנתיים.

● **הנדסאי** או **טכנאי מכונות**
עם נסיון של מספר שנים בתהליכי עבוד, הרוצה לעבור לשטח חדש בייצור.

● **אלקטרונאי - גם פנסיונר**
עם נסיון במכשירנות למשרות חלקיות.

● **נקבנית I.B.M.**
רצויה בעלת נסיון בחישובי שעות עבודה.

● **מכשירנים** בוגרי בי״ס מקצועי, לאחר שרות צבאי.

● **מסגר מכני** לעבודות עדינות.

● **מלחימות**
עם נסיון של מספר שנים בהרכבות אלקטרוניקה.

● **כרסמים**
בעלי השכלה מקצועית רחבה ונסיון מעשי של מספר שנים בכרסום מדויק או בית כלים ומתקנים.

תנאי קידום למועמדים המתאימים

לפנות בכתב בצרוף קורות חיים הנסיון קודם למחלקת כח אדם ת״ד 1165 רחובות (בצי׳ מיקוד 76110) או טלפונית 955662, 2—953581.

— סודיות מובטחת —

דרושה בחורה

עם רקע במכשירנות, אלקטרוניקה, או רקע טכני אחר

(רצוי בחורה נשואה)

נא לפנות טל. 448502, 442125

דרוש

מחסנאי

(מוכר)

להלקי חלוף מכוניות בעל נסיון מתאים

נא לפנות בכתב יד בצרוף קורות חיים לת.ד. 9757 חיפה.

דרושים

חשמלאים

מכל הסוגים

נא לפנות באופן אישי לחדר מס׳ 304 במשרדנו, רח׳ יפו־ת״א מס׳ 7, בשעות העבודה.

למוסד ציבורי עם סניפים בתפוצות
דרושה

מזכירה
כתבנית

עברית־אנגלית
שעות העבודה:
15.00—8.30
(יום ו׳ עד 1.00)

*

נא לפנות בכתב בציון קורות חיים ונסיון לת. ד. 23159 תל־אביב עבור „מזכירה"

מלון לרום אילת

דרושים:

1. **סגניות**
מנהלת משק בית.
2. **מלצר ראשי**
3. **טבחים**
4. **חדרניות**

המעונינים יכולים לפנות למר כהן, טל. 059-4111.

קולסו בע״מ

A SUBSIDIARY OF KULICKE AND SOFFA USA

ייצור מכשירים אולטרה מדויקים

חיפה, קרית המדע, ת.ד 7206, טל 520071

דרושים

חרטים
כרסמים } מעולים

אפשר גם לעבודה חלקית בשעות אחה״צ והערב

מכשירנים

בוגרי בי״ס מקצועי ו/או יוצאי חיל אויר ו/או חיל חמוש
העבודה בהרכבת מכשירים אלקטרו־מכניים עדינים.
ידיעת אנגלית יתרון.

מכשירנים

תפקידי בקורת איכות למכשירים עדינים.
ידיעת אנגלית יתרון.

קדום מקצועי · קדום כלכלי · עתיד בטוח

מפעל בטחוני בחיפה

דרושים: מכונאי וחשמלאי רכב
מסגרים - רתכים
חשמלאי ומסגרי אחזקה
כרסמים, נשקים, פחחים
פועלי תעשיה

מובטחים: שכר בהתאם לרמה מקצועית * אפשרות קידום נרחבות * קביעות ותנאים סוציאלים מלאים * הכשרה מקצועית לחסרי מקצוע.

הסעה: מובטחת לכל הכיוונים באזור וכן משולם זמן נסיעה לתושבים הגרים במקומות הבאים וסביבתם: נצרת עילית, מגדל העמק, כרמיאל, נהריה, עכו, חדרה.

לפנות: חיפה, חוף הכרמל (מול בית הקברות העירוני) מחנה ב׳/258 — מחלקת כח־אדם.

בימים: א׳—ה׳ בין השעות 07.00—18.00, ו׳ בין השעות 07.00—13.00.
אוטובוס אלינו מס׳ 45 מרחוב שפירא בחיפה, טלפון 04—691682.

למפעל טכנולוגי חדיש בגבעתיים

דרושים:

טכנאי אלקטרוניקה
טכנאי מכונות

על המועמדים להיות בעלי יכולת הבעה בכתב.

למועמדים המתאימים מובטחת:
משרה מקצועית מעניינת
תנאים סוציאלים נבחרים
קביעות לאחר תקופת נסיון

לפנות לת.ד. 827 גבעתיים, או לטלפון 746681 —

BH **בלקווד הודג׳ (ישראל) בע״מ**

קרית אריה, ת.ד. 297, פתח תקוה, טלפון: 905761-2

דרוש לנו

עוזר למנהל חשבונות ראשי

הכישורים הדרושים:

* שליטה מלאה בהנהלת חשבונות
* ותק של לפחות חמש שנות עבודה בארץ
* ידיעה בחישובי שכר
* ידיעת השפה העברית
* רצויה ידיעת השפה האנגלית

מקום העבודה: באזור התעשיה פתח־תקוה
שעות העבודה: 8.00—16.00

לפנות טלפון 905761 או בכתב לת.ד. 297 פתח־תקוה.

תשבץ הארץ (ח׳)

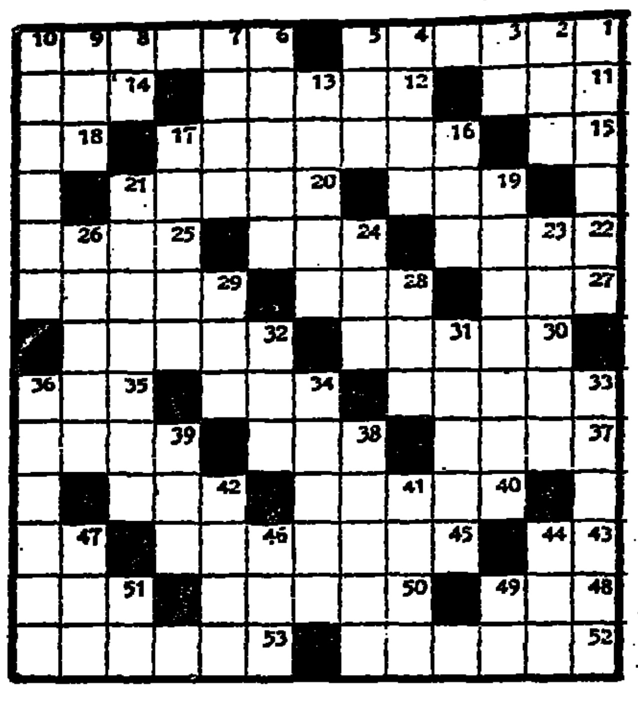

מאוזן: 1) חודש הנקרא במקרא: ירח בול, 6) דייקנות מופרזת, 11) כטורה קבועה מראש, 12) כנבק לער־בר, פרביה, 14) הכטיס, 15) קנה השבלים, 16) עיר גבול בספרד, 18) גמול בעדרקים, 19) גוף ראשון יחיד, 20) אי או קבוצת איים בפיליפינים, 22) טענה לזכות בשהו, 24) גמול ל־כתיבה, 25) שבד בבית אוכל, 27) כמג, 28) חלק מושט התרנגולת, 29) נהר באירופה, 30) מקום בארצות־הברית, 32) כטעבות ההגבה של ה־כובא בבית־הדין, 33) צמח הגדל על פני נהרות ואגמים, 34) מחלה של חוסר פגמנטים בעור, 35) תענית, 37) מנתר, מקפץ, 38) ירק־מאכל. 39) כלל הצאן, הבקר ובהמות ה־עבודה שברשות האדם, 40) מין דג, 42) תנובת העץ, 43) יחידת מדה של הספק החשמל, 45) אל האש ו־המפות במיתולוגיה הרומית, 47) פקודה, 48) תנועת האויר בשבע, 50) חדש במקצוע, 51) תחלת, 52) הקמצן של מוליר, 53) שרשרת הרים באסיה.

מאונך: 1) מדינאי רוסי, 2) שאנן, 3) שנון, 4) סוג של כלי יריה, 5) יופי, 6) נהר גדול ביבשת השחורה, 7) בקטריולוג צרפתי דגול, 8) היה צדיק בדורותיו, 9) תינוק, 10) מין קישוט או גילוף בתבניה על־תמר או עמודי תבר, 13) כאכול בשר, 16) לוחכן, 17) אנושי, 19) המלומד מסיקות, 21) מעורר פולני הש־תתף במרידה הפולנית בשנת 1830, 23) מפליא, כתר, 24) גבאי, 26) דמות, קלסתר, 28) עת, 29) חומר בער, 31) בירת ממלכת הפיזורים, 32) צמח בושם הנזכר בשיר השי־רים, 33) אסם לתבואה, 34) כתבונה לנשק של ארגון מחתרתי, 36) הפירה שמוקה, 38) רפובליקה עממית, 39) אל המלחמה, 41) איכרה או משפט בראש מאמר או ספר, 42) גוף, 44) עמודה, 46) מעון, 47) ינוק כפרים פרסה ובעלה גרה, שוכן מישורים, 49) נקי כתמים, 51) טנא.

פיתרון תשבץ ו׳

מאוזן: 1) כבבצ, 5) סוג, 7) שריד, 11) אובנגי, 13) לפי שעה, 15) וס, 16) קרן, 17) כתח, 18) י״, 19) מיג, 21) אגמון, 23) לדה, 24) צ׳לו, 26) פרה, 27) כאת, 28) אלבינוס, 30) כלה, 32) לי, 33) סטרלינג, 35) סד), 36) הקף, 37) ירא שמים, 39) דוי, 40) שני, 41) ים, 42) אלה, 43) פרקדן, 45) מוח, 47) טי, 48) גר, 49) עם, 51) בא, 52) מגן דוד, 55) פגסגון, 57) נודר, 58) קשן, 59) הרבה.

מאונך: 1) מאוס, 2) בוטיצ׳לי, 3) צב, 4) עגק, 5) סינגפור, 6) גלמוד, 7) סיח, 8) רש, 9) יעידה, 10) דהיה, 12) גרא, 14) פתן, 20) גלב, 22) פרסל ינקו, 23) לאה, 25) ויסקי, 27) מלגשי, 28) אלף, 29) נטף, 30) סנא, 31) אדם, 34) ידיד, 35) סימנוב, 36) הוה, 38) מום, 39) דליגה, 40) שר, 42) אשמן, 43) פרו, 44) בען, 46) תאגה, 48) גול, 50) כמה, 53) בי, 54) דק 55) פו, 56) גר.

מכותבים למערכת הארץ

להחליף את דיין

הבחירות חלפו, הגיע מועד פרעון השטרות. ירידת המערך היתה כמעט בה בזכות כל רבבות בוחרים אשר החליטו ,,בכל זאת מערך״. הצבעה זו באה בזכות מצע המפלגה היוני על המערך והתחייבות של הרוב ב־מערך למדיניות מתונה ולהחלפה ה־הנהגה.

כחודש לפני הבחירות דנו הוזים במפלגת העבודה, בישיבה מרכז ה־מפלגה, לתמים להחלפת ההנהגה ה־מדינית. על החזיה החלט בנימוקי בחירות והנך הבהרה כי לאחר ה־בחירות יחודשו הדיון והמאבק.

תביעת המינימום במאבק מובנות זה צריכה להיות הפקדת תיק ה־בטחון בממשלה החדשה בידי שר חדש ולא בידי משה דיין שנכשל בתפקידו.

תוצאת מדיניותו של דיין בכוש עבות כוחותו היא שגרמה אבדן רב־בות בכבשים למערך. רבבות מצ־ביעים למערך עשו זאת לבחות מצ־מדו של דיין ובציפיה כי יחול למהן כשר הבטחון.

לביצוע של צעד חיוני זה אשר להמתין למסקנות ועדת החקירה ו־להתמסמסותה של הפרישה. יהיו מס־קנות הוועדה אשר יהיו, שר הבי־טחון הוא האחראי מבחינה ציבורית ל,,מחדל״ ולמדיניות ולא יוכל להע־ביר אחריות זו לכפופים לו.

אם ישמע איום בפרישה חטיבת רפ״י מהמערך, אל לראשי להיכנע לאיום זה. נציגי חטיבת רפ״י ומשה דיין בתוכם זכאים והאר־יים להתפקידים בהתאם ליכולתם ול־כוחם; אין הצדקה לתביעת חטיבה שלה שבעה תיכים לקבל את תיק הבטחון על סמך כוחה, ולאחר המל־חמה אין גם הצדקה אישית לתביעת דיין להפקיד זה. יש להפקידו בידי אדם מתאים שלא נכשל בו.

לראשי מפלגת העבודה אסור לה־מנע מהכרעה זו. אותם שלא היססו להשתמש בתאריהם, בשמותיהם וב־השפעתם למען הצבעה למערך חיי־בים לפעול להשלמת המלאכה.

צה״ל — מיכה אבניבך

התשה תמנע מזון

המצרים מודיעים בגלוי כי הם מנהלים מלחמת התשה נגדנו בעבר לתעלה ובסיני. בחורים נפצעים ו־נהרגים, כבעבר יום־יום.

חיילי הארמיה השלישית הנתונים במצור ישראל הם בין ,,המתישים״ ו־בין המכים לפרוץ כותגרם. בכוחנו לאזן את הכבב — אם ירצו, אין שירות כזו.

תל־אביב — דוד כוהן

הפרדת כוחות במקרא

בימים אלה, כאשר מרבים לדון ולכתוב על הפרדת כוחות בין ישר־ראל למצרים, מן הראוי להזכיר כי אין זו הפעם הראשונה, וכי הפרדה כוחות כזו בין המחנות מתוארת כבר במקרא: ,,ויסע מלאך האלהים ההולך לפני מחנה ישראל וילך מאחריהם, ויסע עמוד הענן מפניהם ויעמד מאחרי־הם. ויבוא בין מחנה מצרים ובין מחנה ישראל ויהי הענן והחושך ויאר את הלילה ולא קרב זה אל זה כל הלילה״ (שמות י״ד, י״ט־כ׳).

תל־אביב — אברהם אלבאום

לחלק מסכות גז

לאחר שהופיעה בעתונים הידיעה כי נמצא ציוד רב ללוחמת גז במח־סני הצבא המצרי, אני מציע שית־יחסו ברצינות לידיעה והממשלה תד־אג לספק מסכות גז לאזרחים.

אין הדבר צריך לעורר בהלה; פשוט צריך להתייחס לכך באורח מציאותי.

שלומי — סלמן כהן

שאלה קשה

באחד הערבים, כשנסעתי עם בתי הקטנה בת ה־8 בחוצות ירושלים, שאלה אותי ,,מדוע בשעה שחוסכים החשמל אצלנו בבית, מוארים בנייני הכנסת והכהזיאון סתם ליופי?״

כאב הנוהג בדרך כלל לענות ל־בתו, התקשיתי הפעם לעשות זאת והריני מפנה את השאלה אל הציבור ואל האחראים.

יאיר ידיד
ירושלים

לא לל״ע

מעולם לא נתתי את קולי למען המפלגה הליברלית העצמאית, כפי שהדבר התפרסם בטעות ב,,הארץ״.

ירושלים — פרופ׳ ד. נלקן

מוסיקה במקום חדשות

מאז מלחמת יום־הכיפורים משד־רות החדשות כדי שעה. נוהג זה, שצרכי הזמן גרמוהו, נשאר בעינו גם עתה, כאשר חוזרים במתכונתה רבה על החדשות.

יחד עם זאת, לא ניתן לשדר שעה במלואה יצירות מוזיקליות שארכן רב כ־55 דקות. קטיעה מיותרת זו של היצירות לצרכי שידור החדשות, אשר להן אפשר להאזין גם ברשת ב׳, פוגעת הן בטעמה של היצירה והן בהנאה הנפשית (שכל כך דרושה היום) הנילוות להאזנה למוסיקה.

מן הראוי היה לחזור לתכונת ה־ישנה ולא לשדר חדשות ברשת א׳ בשעות מסויימות.

תל־אביב — משה אהרונסון

לורה אנטונאלי ואלסנדרו מומו

עוזרת באה אל האלמן

,,איזה מין עוזרת״, פאר, ת״א

קולנוע
מאת יוסף שריק

בואה של עוזרת יפה וצעירה, אנג׳לה, לביתו של אלמן סי־צילאני, אב לשלושה בנים, מעמיד את המשפחה ,,על ה־ראש״, ויוצר מצבים של מתח ובידור וכו׳... אווירה ,,סאב־סית״: האב רוצה לשאת את אנג׳לה האילו בנו הבכור רו־צה לפתותה; הבן ניגו מת־אהב בה, אהבה רומנטית הח־רת תחולת, האילו בן הקטנים מקבל את העוזרת כאמו החד־רגת. הבמאי סאלווטורה סא־מפרי מציל את הסרט משני פגמים: מפורנוגרפיה ומסנטי־מנטליות מיוסרת — בעזרת ה־אינטליגנציה שלו וחוש ההומור המובהק.

הבמאי סאמפרי בן ה־30, אשר אשתקד, הודה כי גיבור הסרט ניגו הביא את סרטו זה לפסטיבל ברלין הוא התגלמות דמותו שלו וכי מט־רתו היתה לספר לצופה, על לבטיו, יסוריו והנאותיו של נער רגיש על סף הגבריות. כן רצה לספר על ה־דעות הקדומות — המוסריות, הדתי־יות והחברתיות — הרווחות בקרב המעמד הבינוני בסיציליה, שהוא גב־נה עמו בילדותו (,,למולי הרע״ — כך אמר).

זמן מה לפני מותה הזמינה גב׳ פארו את אנג׳לה, המשרתת הצעירה היפה, לעבוד בביתה. אנג׳לה מגי־עה לבית משפחת פארו אחרי הלוו־יה. מסתבר, שהיא ניחנה בכל מה שלא ניחנה מרת פארו המנוחה: טוב־לב, שפלות רוח, סאבטיות — כלומר: כל מה שגבר סיציליאני מבקש אצל האשה (וכמובן, לא רק סיציליאני). האב רוצה לשאת את אנג׳לה והיא נעניה להצעתו. המט־רתת תהיה, איפוא, אשתו של איש־עסקים עשיר ותוכל גם היא להעסיק עוזרת עניה ושפלת־רוח...

ניגו מתאהב, מה שקוראים ,,אהבה רומנטית״, באנג׳לה — ומגניב פר־חים לכיס סינרה, מתוך קנאה באחיו הבכור ובאביו, מנסה ניגו למנוע את הנשואין בהכרזה כי אמו הופיעה אליו בחלומו והזהירה לבל תתפוס שום אשה אחרת את מקומה בבית פארו. בראותו את כניעתה של אנ־ג׳לה נהפכת אהבתו של ניגו לכעין סטייה סאדו־מאזוכיסטית. הוא מאלץ אותה להתפשט ולהופיע עירומה בפ־ניו ובפני חברו לספסל הלימודים פורצ׳אלו, נער שמן, נמוך, מכוער־מין. הפרשה מגיעה לשיאה הדרמתי בתמונת לילה ,,מגומגמת״ (כבחינת המשחק המין), שבה מעניקה אנג׳־לה לניגו את נסיונו המיני הראשון (אין כמעט אפקט קולי או ויזואלי, שמר סאמפרי אינו משתמש בו כדי לתאר את ,,המצב״ לפני שאנג׳לה אתנסת את ניגו האחריה).

פני מלאך

לורה אנטונאלי תרמה את פני ,,המדונה״ שלה (כבציור של רפאל), לתפקידה כאנג׳לה. כניעתה ותמי־מותה הן רק שכבה דקיקה של אי־שיותה. משחקה נהדר. אלסאנדרו מומו נוגע ללב כניגו בן ה־15. יח־סיו כנער לאשה בשלה ולאביו — הם שעומדים במרכז הסרט. סוורי פארו משעשע מאד כאיש עסקים, בעל הלב־הטוב, שאשתו המתה כב־הילה אותו בשנתו, הנרדף גם על־ידי הבומר האף על ידי אמו הישי־שה והחרשת. בשאתו את אנג׳לה יצמיח לו ,,קרניים״ בנו האהוב ו־הנאמן.

הבמאי והתסריטאי סאמפרי — צעיר דיו כדי להבין את רחשי לבו של הנער ניגו; ומבוגר דיו כדי לפהה עמדה ביקורתית כלפי כל מה שמתרחש בביתו הקופא־על־שמריו של מר פארו.

הארץ ממליץ

תל־אביב

גשר הטרלו (אורלי); נשיא על הכוונת (אורדן); הבלונדיני עם ה־נעל השחורה (גורדון); פיס וטילי (בת); בחזרה למערב (מוגרבי); שובר הלבבות (צפון); שחק אותה סאם (תכלת); המרוץ הגדול (דקל); אני אוהב את גרושתי (אסתר); איזה מין עוזרת (פאר).

הדרקון (אוריון); לילה באופרה (ירושלים); מרי מלכת הסקוטים (סמדר); מה תאמר לגברת עירומה (חן).

ירושלים

הבלונדיני עם הנעל השחורה (אורלי); האיש שירה בליברטי ו־לאנס (בית רוטשילד); מה תאמר לגברת עירומה (חן); הבריחה (מר־ריה); בלש ושמו קלומבו (עממי); בית חולים (פאר).

בחסכון תקשורת 6000 + 6000 + 6000 + רווח כפול

* המפקיד הפקדות חד פעמיות עד 6000 ל״י תקבל מענק מידי של 10%.
* לבחירתך גם מסלול חסכון בתשלומים חודשיים. זכור! התאריך האחרון לפתיחת חשבון חסכון ,,תקשורת 6000״ הוא 31.3.74.
* נצל זכותך להיות ממענק גדול זה. פתח חשבון בתכנית חסכון ,,תקשורת 6000״, בבנק הדואר.
* כספי החסכון והמענק נושאים ריבית והפרשי הצמדה.

לכבוד
בנק הדואר
רח׳ צלאח־אל־דין 2,
ירושלים.
מיקוד 91999
אבקשך לשלוח לי עלון הסברה לתכנית ,,תקשורת 6000״
השם ______
הכתובת ______

בנק הדואר

חסוך והכפל את כספך

הבנק האמריקאי היחיד בישראל מציע לך תכנית חסכון שתכפיל חסכונותיך מהר יותר.

- ב־6 שנים ו־337 יום בלבד תוכל להכפיל כל סכום עד 25,000 ל״י כי אנו הבנק היחיד המחשב ריבית דריבית יומית.
- חסכונותיך צמודים למדד יוקר המחיה. לכן אם בתום תקופת החסכון חישוב ההצמדה יתן לך יותר מאשר הכפלת חסכונותיך נשלם לך את הסכום הגבוה יותר.
- פטור ממס. הריבית והפרשי ההצמדה פטורים ממס לאחר 3 שנים.
- חסכון בזמן. אתה וכל אחד מבני משפחתך תוכלו לחסוך בתוכנית זו ובתוכניות אחרות באקסצ׳ינג׳ נשיונל בנק אוף שיקאגו באמצעות הדואר, ואנו נשלם דמי הדאר בשני הכוונים.

כתוב נא או הכנס אלינו עוד היום והתחל להכפיל את כספך.

אקסצ׳ינג׳ נשיונל בנק אוף שיקאגו
תל־אביב־אחד העם 9־מגדל שלום־טל. 56287/ ירושלים־יפו 48־טל. 232271־232272

הטכניון - מכון טכנולוגי לישראל

המדור ללמודי חוץ
מודיע על קיום הרשמה

ללמודי תעודה והסבה בחיפה ובתל־אביב

אשר יתקיימו בשעות הערב בשנת הלימודים תשל״ד — 1974

מחזורים חדשים יפתחו לקורס בהתאם למספר הנרשמים

ניהול
ניהול תעשייתי
ניהול הייצור
ניהול כח אדם
ניהול בתי מלון
ניהול תחזוקה
ניהול כללי (בת״א בלבד)
ניהול הנדסי (בת״א בלבד)
ניהול אספקה (בת״א בלבד)
ניהול שיווק (בת״א בלבד)
ניהול הדרכה ופיתוח (בת״א בלבד)
ניהול סחר חוץ (בת״א בלבד)
ניהול בקרת איכות (בת״א בלבד)
ניהול תחבורה מוטורית (בת״א בלבד)
ניהול נכסי מקרקעין (בת״א בלבד)
קורס מתקדם לניהול משרד (בת״א בלבד)
קורס מתקדם לניהול מוסכים (בת״א בלבד)
מנהל בתי חולים (בת״א בלבד)
ניהול הארגון רשומות משרדיות (בחיפה בלבד)

מחשבים
הכנות למחשבים אלקטרוניים
מנתחי מערכות למחשבים אלקטרוניים (בת״א בלבד)
הפעלת מערכות מחשבים (בחיפה בלבד)

תקשורת
כפרנות טכנית
קורס מתקדם ליחסי ציבור
לימודי עתונאות (בת״א בלבד)
קורס מתקדם לפרסומת (בת״א בלבד)

כתיבה טכנית (בת״א בלבד)
רדיו וטלויזיה — טכניקת השידור, ההפקה והתכניות (בת״א בלבד)

עיצוב ושרטוט
שרטוט בנין
שרטוט טכני ותכנון חלקי מכונות

גרפיקה
עיצוב פנים וריהוט (בת״א בלבד)
עיצוב המוצר (בת״א בלבד)
שרטוט בנין בהתמחות עיצוב פנים וריהוט (בחיפה בלבד)
שרטוט אלקטרוניקה (בחיפה בלבד)

צילום
צילום טכני מתקדם (בת״א בלבד)

בטיחות בדרכים
קציני בטיחות בתעבורה
קורס לתחבורה ולתנועה (בת״א בלבד)

שמאות
שמאות רכב
תורת השמאות (בת״א בלבד)

הנדסה אזרחית
פקוח על הבצוע בבניה (בת״א בלבד)

הכשרת מורים
הכשרת מורים טכניים
השתלמות לרשיון הוראה למהנדסים (בת״א בלבד)

חשמל
חשמלאים מוסמכים (בחיפה בלבד)
חשמלאים ראשיים (בחיפה בלבד)

התשומת לב המעוניינים בלימודי מוסמכים בת״א:
לימודי מסמסטר א׳ יתחילו ביום ראשון 17.2.74
יש להקדים את ההרשמה במועד.

קטלוג, פרטים והרשמה:
בחיפה: הטכניון, בנין ראשי הדר הכרמל, טל.: 667818, 661151
בתל־אביב: הטכניון, רחוב ליסין 14, טלפון: 268126/7, 266993

מרכז ההסברה
שירות הפרסומים

המיעוטים בישראל
מאת: אורי שטנדל
בתוכן: מגמות כלליות, ההתפתחות הדמוגרפית, ה העדתי, קוי הריכוזים הגיאוגרפיים, תהליכים כלכליים, ה החברתי, מערכת החינוך, המערך הפוליטי, ההסתדרות ו במיגזר הערבי, חיי התרבות, רשימה ביבליוגרפית.
170 עמודים — המחיר

על יהודי ברית־המועצות
סקירות, עדויות, תעודות. 166 עמודים — המחיר

יחסי החוץ של ישראל
מאת: פנחס אליאב
בתוכן: מכלול יחסי ישראל—ערב, ישראל והאומות ה ישראל בזירה הבין־לאומית, הלקח של קברי החוץ ב המדינה, הגורם היהודי. 97 עמודים — המחיר

אנחנו הם וארץ ישראל
מאת: רפאל רופין
בתוכן: היהודים — עם אחד, זכויות היהודים והערבים ב ,,פלשתינה״ ומדינת ישראל, הפליטים הערבים, התנועה ה גית ומדינת ישראל, איחוד ירושלים, האנטישמיות הס ושיתוף הפעולה הערבי־נאצי, ממשלות ערב והתנועה הל הערבית, הסרוב הערבי. 82 עמודים — המחיר

חוקים להגנת הדייר
מאת: ד״ר זאב נגבי
הסברת החוקים בלשון פשוטה עם דוגמאות להמחשה.
36 עמודים — המחיר 2

שואה וגבורה
בתוכן: מאמרים, עדויות, זכרונות, תעודות.
93 עמודים — המחיר 3

קווים לתולדות השואה
מאת: ישראל גוטמן
ספרו מלווה תצלומים. בתוכן: תורת הגזע, ההתלכות הנ על גרמניה, האנטישמיות כמדיניות רשמית, הגירת היה מגרמניה, גירוש היהודים מאוסטריה וצ׳כיה, רדיפות ב כיבושי הגרמנים, הכחדה טוטאלית, מכונת הרצח, ח׳ היהודים באירופה. 40 עמודים — המחיר 4

שיעורים בממשל
בתוכן: מדינה ומהותה, תולדות המשטרה בישראל, הר המחוקקת, הרשות המבצעת, הרשויות המקומיות, הר השופטת, נשיא המדינה, מבקר המדינה, ועוד.
80 עמודים מנוקדים — המחיר 3

להשיג את כל הפרסומים במקומות המכירה הבאים:
* ירושלים, תמיד ביכנטוק, רח׳ בן יהודה 2, בנין ... טל. 224808
* חיפה, מדע, רח׳ הרצל 49, טל. 663694
* תל־אביב: א. ספרים לעם, רח׳ יבנה 7, טל. 621885
ב. מדורי הפצה של פרסומי הממשלה רח׳ ב׳ כס׳ 29, הקריה, טל. 255286

כל הרוכש 50 עותקים — מפרסום אחד או מפרסומים שונים — יקבל הנחה של 20 אחוזים במדורי הפצה של פרסומי הממשלה, רח׳ ב׳ כס׳ 29, הקריה, תל־אביב

נהג,
עשה את המינימום למען אלה
העושים את המקסימום —
תן טרמפ לחייל!

המפתח לפרסום בארץ
פרסום ב־הארץ

איל נפט אמריקאי חשש [ל]השקיע בחיפושי נפט בארץ [ב]גלל השיטות הישראליות

רציתי בשותפות 50% עם ההסתדרות"

— כי תיאודור גור, בעל ...פם האמריקאיות הנושאת, יצא את הארץ אתמול לאחר ביקור של כמה ... אצל בנו, הלומד באו־... העברית, ואצל קרובים.

... ביקר בארץ כבר עשרות ...וא אמר, כי בעבר שהוא ... אפשרויות להתחיל כאן ב־...פט. „אך אחרי שהתברר ... עיסקה כאן אצטרך לשתף ...דרות ב־50 אחוז — נר־...את אמר בנימה של בדי־חות הדעת, אך עובדה היא שלא היה כרוצה מהדרך בה התנהלו חי־פושי הנפט בארץ.

„בזבזו כאן מיליוני לירות על סק־רים סייסמולוגיים על־פי הנחיות של מדענים, שלא הריחו ריח נפט ב־חייהם ולא היה להם מושג הסעים. „בכל מקום, שם אמרו לחפש לא היה נפט, כמובן".

הוא אמר, שלא שותף אתו על שריפת בארות הנפט באבו־רודס, ולו עצמו אין בארות תת־ימיות. על־כל־פנים, הדרך היחידה לכבות שריפה כזאת היא על־ידי פיצוץ, הגורם לסתימת הבאר. הפיצוץ חו־בק את הלהבות על־ידי מניעת חמצן מן הבעירה.

הנסיונות באמרים כימיים, שנועדו להסום את זרימת הנפט, לא הו־כיחו את עצמם כיעילים — אמר איל־הנפט המבוסה.

בתשובה לשאלה כיצד פוגעים בו הרס הנפט ומשבר האנרגיה, חייך מר גור ואמר: אנחנו מקבלים מחיר גבוה יותר עבור הנפט שאנו מפי־קים, ובכסף זה נעשה קידוחים נו־ספים ונגדיל את התפוקה שלנו".

...ון נוקב בסיעת [ה]מערך ברמת-גן [על] תוצאות הבחירות

מאת א. קה...
כתב „הארץ"

...המערך ברמת־גן החל ה־...ון על תוצאות הבחירות ...ראשיות המקומיות. לאחר ...בערכת הבחירות כפי ראש ...ערך בעיריית רמת גן מר ...בלין נפתח הויכוח הכללי. ...עצה הפועלים הצומד ב־...ני ברשימה, פגן בין ה־...דברים שהשמיע מר ריב־...ן ל„הארץ" בדבר הקמת ... כקיר לקיר היו קצה

„הארץ" נודע כי הדיון, בבבזיע הבא היה נוקב ל־...ברי אחד והמשתתפים בו, במקבות".

100 מקלטי טלוויזיה יחולקו לחיילי צה"ל

(ע). 100 מקלטי טלוויזיה יחולקו בין יחידות צה"ל באמצעות האגודה למען החייל. המקלטים הם מתנת איגוד הקהילות היהודיות בגרמניה המערבית והם נשלחו אישית אל רעיית הנשיא, גב' נינה קציר. היא העבירה אותם לאגודה למען החייל לשם חלוקתם בין היחידות השונות.

הפגזת פגז על כוחות צה"ל ממערב לתעלת סואץ.

רשימת המערך זכתה במנדט נוסף במועצת עיריית חיפה

עליה גדולה לאלמוגי בשכונות המבוססות

מאת סופר „הארץ" בחיפה

בעקבות ספירת קולות החיי־לים, שנסתיימה שלשום, הוברר כי המערך זכה במנדט נוסף ב־בחירות למועצת עיריית חיפה ו־יהיה לו רוב ברור של 15 מנ־דטים מכלל 25 חברי המועצה.

הסיעות הדתיות שמרו על ייצו־גן — שני מנדטים למפד"ל ואחד לפועלי אגודת ישראל — ואילו סיעת ל"ע שהיו לה במועצה היו־צאת שני נציגים, הפסידה מנדט אחד. המנדט ה־15 של סיעת המע־רך ייפול בחלקו של הנציג הערבי היחיד, שיכהן במועצה העירייה — עוהיד ג'מיל שלהוב.

הליכוד, שהפסיד 3% שמר בכל זאת על כוחו וייצוגו במועצת העי־ריה.

הצלחה בקרב האמידים

בסך הכל צבר המערך בבחירות לעיריית חיפה 72477 קולות שהם 58.3% מכלל המצביעים, עליה של 5% לעומת מספר המצביעים בבחי־רות של 1969. ניתוח של ההצבעה בקלפיות השונות מגלה כי השר יו־סף אלמוגי זכה בהצלחה מיוחדת דווקא בקרב השכונות המבוססות וה־אמידות בכרמל. כך, למשל, בכרמל הצרפתי עלה כוחו של המערך ב־12 אחוז, בעוד שהליכוד ירד שם ב־בחירות לעירייה ב־9 אחוז. בכרמל המרכזי זכה המערך בתוספת של 10 אחוזים בעוד שהליכוד ירד ב־10 אחוז לעומת הבחירות בתקופת פליכן המנוח. באחוזה השיג המערך תוספת של 13 אחוזים לעומת 1969, ואילו בהוד הכרמל, שכונת הווי־לות המפוארת של חיפה קיבל ה־מערך את התוספת הגדולה ביותר 15 אחוז. הליכוד בשכונה זאת ירד ב־9 אחוז וסיעת ל"ע ב־6 אחוז.

באמצעים מיוחדים

בחוגי העירייה מייחסים עליה זאת למאמצים המיוחדים של אלמוגי אשר הקדיש את עיקר כוחותיו לפעולה בקרב חוגים וארגונים של המעמד הבינוני בחיפה.

לעומת זאת, הליכוד שצבר בחי־פה 26479 שהם 21.3% מהקולות מכל מירידה של 3 אחוז לעומת 1969. אם נוטלים את קולות המרכז הח־ופשי לפני 4 שנים שהיו 1.4 אחוז, הרי הירידה נראית גדולה יותר. מייחסים את הירידה של הליכוד לעובדה שלא הצליח להעמיד מועמד בעל שיעור קומה להתמודדות עם השר אלמוגי וכן כי הגביל את מי־מדי ההסברה שלו מטעמים תקצי־ביים למבחנים צבעים למדי.

שמירת-כוח מפתיעה

רבים בעיר אף לא ידעו את שם האיש שעמד בראש סיעת ליכוד. (עורך־הדין ד"ר יונה אגל יו"ר סניף הליברלים מזה מספר שנים). עם כל זאת שמר הליכוד באורח מפתיע על כוחו — 6 מנדטים — לא במעט הודות לעודף.

סיעת ל"ע ירדה אמנם רק בחצי אחוז מ־5.8% ל־5.3% וצברה 6582 קולות, העודף שלה לא הספיק למנ־דט שני, בניגוד למצב לפני 4 שנים, כאשר המנדט השני הושג בעזרת עודפים.

רק"ח נחסמה

סיעת רק"ח שצברה 3251 קולות שהם 2.6 אחוז מכלל המצביעים לא עברה את אחוז החסימה. לפי ני־תוח של הקלפיות באזורים שונים, סבורים כי כמחצית מכלל המצביעים הערביים בחיפה (6500 מצביעים מ־כלל 9000 בעלי זכות בחירה) נתנו קולותיהם לרק"ח. אצל המפד"ל ב־חיפה ניכרה עליה קלה, והיא השי־גה 9145 קולות, שהם 6.3% לעומת 6.1% ב־1969. פועלי אגודת ישראל שמרו על כוחם חרף ירידה של חצי אחוז, כנראה בגלל הרס של כמה מאות מצביעים מקרב החוגים ה־דתיים הקיצוניים.

מ־1 בינואר בוטלה חובת החיסון נגד כולרה

רוב המדינות קיבלו המלצת ארגון הבריאות העולמי

(ל). החל ב־1.1.1974 בוטלה החובה להציג תעודת חיסון נגד כולרה, חובה שהיתה עד עתה מוטלת על נוסעים המגיעים אר־צה מארצות הנגועות בכולרה.

רוב המדינות בעולם, ובתוכן יש־ראל קיבלו המלצה ברוח זאת, ש־הוצעה על־ידי ועדת מומחים מטעם ארגון הבריאות העולמי.

במסגרת שיתוף פעולה בין־לאומי למניעת התפשטותן של כמה מחלות מגפתיות, קיימת מערכת חיסונים ל־נוסעים מארץ לארץ. ארגון הברי־אות העולמי הוא המתאם פעולה זו, ואף הציע, לפני שנים רבות, תעודת חיסון בינלאומית, המוכרת בכל העולם. עד שנה זו נדרש כל אדם המגיע מארץ שהוכרזה כנגועה בכולרה, להציג תעודת חיסון, המ־אשרת שחוסן בפני המחלה.

בשנים האחרונות התעוררו ספ־קות רבים בהם ליעילותו של החי־סון. במיוחד הוחלו לפקפק בערכו במניעת העברת המחלה מארץ ל־ארץ.

ועדת מומחים מטעם ארגון ה־בריאות העולמי דנה בנושא בתחי־לת שנת 1973. בדיוניה הסתמכה ה־ועדה לא מעט על נסיונה של יש־ראל בהדברת המגפה המיובאת ב־שנת 1970. המלצותיה של הועדה היו חד־משמעיות: יש להפסיק כ־ליל את שגרת החיסונים לנוסעים, גם אלה המגיעים מאזורים נגועים. אי־לכך, הוצע להפסיק את הצורך בהצגת תעודת חיסון נגד כולרה בכל העולם. והמלצה זו נכנסה לתוקפה החל ב־1.1.74.

כאמור, קיבלה ישראל יחד עם רוב מדינות העולם את המלצת ה־ועדה. רק 11 מדינות מתוך יותר מ־150 ימשיכו, בינתיים, לדרוש תעו־דת חיסון נגד כולרה מנוסעים ה־מגיעים מאזורים נגועים במחלה. (ארצות אלו כוללות את אוסטרליה, איי חג המולד, מצרים, יוון, אירן, עירק, איטליה, לבנון, מדגסקר, תאילנד, ויוגוסלביה).

הפשרת מכרזים בשירות המדינה

(ל). בעקבות קבלת חוק החייל המשוחרר (הוראת שעה), תשל"ד־1973 על־ידי הכנסת, הורה נציב שירות המדינה, מר יעקב ניצן, על הפשרת הליכי המכרזים הפנימיים והפומביים, שהוקפאו מאז פרוץ ה־מלחמה.

נקבעו הוראות מפורטות בדבר ניהול המכרזים, כך שגם עובדי מ־דינה מגויסים וגם חיילים, העומ־דים לפני שחרור, יוכלו להגיש את מועמדותם למכרזים.

משך זמן להגשת מועמדות הוארך בכפליים והועמד על 21 יום. כן מו־תר לחייל להגיש את מועמדותו ב־מכתב בלבד, ולאו דווקא על גבי טופס. המכרזים הפומביים יפורסמו בנוסף לעתונות ולרדיו, גם בשבועון צה"ל „במחנה".

המערך והליכוד מחזרים אחרי המפד"ל בקרית־גת

(ע). — סיכום ספירת קולות החיילים גרם הפתעה בחלוקת ה־מנדטים במועצת עיריית קרית־גת, והדבר מעמיד בספק את המ־שך כהונתו של איש המערך מר אריה מאיר, כראש המועצה.

לפי הסיכום, זכתה רשימת הליכוד ב־5 מנדטים לעומת מנדט אחד ב־מועצה היוצאת.

רשימת המערך שמרה על 6 המנ־דטים שהיו לה, אולם הגדלת מס־פר הנבחרים במועצה מ־11 ל־13, גרמה לכך שמספר זה שוב אינו מהווה רוב מוחלט.

כעת עושים שני ראשי הרשימות הגדולות, ה"ה אריה מאיר מהמערך ודוד מגן מהליכוד, מאמצים לרכוש את שני פלגי המפד"ל בקרית גת. כל אחד משני הפלגים הללו קיבל מנדט אחד.

חיזוק לאגו"י מקולות החיילים בקרית מלאכי

(ע). — בקרית מלאכי הגדילו קו־לות החיילים את כוחה של רשימת אגודת ישראל והיא קיבלה 2 מנ־דטים לעומת מנדט אחד במועצה היוצאת. יחסי הכוחות במועצה ה־חדשה הם: 3 מנדטים למערך, 3 לליכוד, 2 לאגו"י ו־1 למפד"ל. הקו־אליציה הקודמת בקרית מלאכי היתה מורכבת מסיעות המערך ואגודת יש־ראל, וכנראה שהיא תישאר בהרכבה גם להבא. כמו־כן צפוי המשך כהונתו של מר דוד צבעוני, מהמערך, כראש המועצה.

ועדי קרן היסוד ב־6 מארצות אירופה החליטו לקבוע למגביות 1974 מכסות זהות לאלה שנקבעו במגבית החרום של מלחמת יום הכיפורים.

78 אלף תלמידים קיבלו מענקים ממשרד הסעד

המענקים נעים בין 150 ל־240 ל"י

(ל). 78 אלף תלמידים נהנו מן המענק לתלמיד, הניתן על־ידי משרד הסעד לבניה של מש־פחות, אשר ההכנסה שלהן פחותה מ־115 ל"י לנפש — על כך מסר אתמול דובר משרד הסעד, מר אברהם הופמן.

הדובר הוסיף, כי בימים אלה נש־לם השלב השני של חלוקת 54,194 המענקים לתלמידי כיתות א'—ה' של בית־הספר היסודי ולתלמידי כיתות ט'—י"ב, של בית־ספר התיכון. כ־יזכר, בוצע השלב הראשון של חלו־קת המענקים בחודש ספטמבר כא־שר חולקו מענקים ל־23,767 תל־מידים.

11 מיליון ל"י

ההמחאות נשלחות על־ידי משרד הסעד במישרין לבתי־הספר לחלו־קה בין התלמידים. גובה המענק הוא 240 ל"י לתלמידי כיתות ט', י"א, 200 ל"י לתלמידי כיתות י', י"ב. המענק לתלמידי כיתות א' — ח' הוא 150 ל"י.

המענק נועד לרכישת ספרי לי־מוד, מכשירי לימוד והלבשה אחי־דה, כדי לאפשר לתלמיד להופיע בבית־הספר ולהשתתף בהצלחה ב־לימודים. משרד הסעד החל בהפע־לת שיטת המענקים כאשר התברר כי תלמידים רבים אינם מנצלים את זכותם לחינוך על־יסודי הניתן להם חינם, בשל העדר תלבושת מתאימה וחוסר יכולת להשתלב בפעולות מ־קוריכות של בית־הספר.

עד כה חולקו כמענקים בסך 11 מיליון ל"י. כן המענקים ניתנו ל־51,666 התלמידים בבתי־ספר היסודיים ו־26,295 תלמידים בבתי־הספר ה־על־יסודיים.

מענקים לילדי מגויסים

בשל גיוסם של ראשי משפחות רבות מבין הורי התלמידים, החלי־טה הנהלת משרד הסעד על שלב שלישי של חלוקת מענקים לבני מש־פחות המגויסים, אשר הכנסת הו־ריהם היא בהתאם לקריטריונים ש־נמסרו לעיל, ואשר לא הגישו בק־שות למענק.

בין השאר מתברר, כי רבים שלא היו זכאים למענק, זכאים לו בשל פיחות בהכנסת המשפחה כתוצאה מגיוסו של ראש המשפחה.

במגמה לסייע לילדי המגויסים מאפשר משרד הסעד הגשת בקשות נוספות. לגבי הכנסת המשפחה ב־חודשים אוקטובר—דצמבר 73, ניתן יהיה להסתפק בהצהרת האם בלי ל־צרף תלושי משכורת או אישורים אחרים.

בקשות — עד ה־18 בינואר

משרד הסעד ביקש אתמול להפ־נות את שימת ליבן של האמהות, שבעליהן מגויסים והזכאיות למע־נק, לאפשרות הניתנת להן להמציא את בקשתן להנהלות בתי־הספר עד יום ו' 18.1.74.

ארגון סוכני הסכם בתל־אביב השלים בימים אלה את הפעולה לרכישת אגרות מלחמה מרצון בין חבריו. סך הרכישות של כ־60 ה־חברים הפעילים הוא יותר ממיליון ל"י.

104

גור האריה החדש של פיג'ו זה עתה הגיע גם לישראל.

כל פיג'ו ב־3,58 מטר

המכונית שלמענה הושקעו סכומים עצומים בהקמת המעבדות המשוכללות והמודרניות ביותר באירופה למחקר וניסוי ב"נושא הבטיחות".

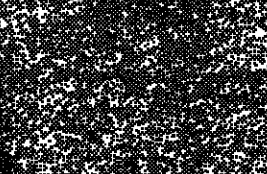

4 הדלתות הקצרה ביותר באירופה.

פיג'ו 104 - מכונית סאלון אמיתית, מרווחת, אלגנטית, מהירה, קלה לתמרון, גמישה ומרצת. המסתגלת במהירות לצפיפות התנועה בערים הגדולות ולכבישים הבינעירוניים באחד● לפיג'ו 104 מנוע 4 צילינדרים 954 סמ"ק עם יחידת-הנעה חדשה וקומפקטית ביותר, הנטוי בזווית של 72° לאחור● הנעה קדמית● מערכת מתלים נפרדת לכל אחד מארבעת הגלגלים● מערכת מעצורים כפולה: בלמי־דיסק בגלגלים הקדמיים ותופים בגלגלים האחוריים. מעצור־יד עם כוונון אוטומטי● הגה בטיחותי מתקפל● מרכב שכולו פלדה עשוי מקשה אחת● תא-נוסעים מחוזק ומוגן במיוחד● סגרי-בטיחות בדלתות האחוריות למניעת פתיחת-פתע על-ידי ילדים● שדה-ראיה נרחב לכל הכיוונים● תא-מטען בנפח של 300 דצמ"ק להעמסת מטען קלה ונוחה● מנעול-הגה למניעת גניבה● מערכת אוורור וחימום●

פיג'ו 104 משלבת בתוכה יתרונות של מכונית קטנה: קצרה, חסכונית, קלה לתמרון וחניה עם יתרונותיה של מכונית גדולה: 4 דלתות, בטוחה ויציבה, נוחה ומהודרת, ובעלת ביצועים מעולים.

פיג'ו
האריה שבחבורה

מנהל אלאיטליה בישראל:

הנזקים לתעופה אינם בולטים בשל עונת החורף

מאת אדר קיסרי,
סופר „הארץ" לענייני תעופה

„המצב שנתהווה באזור המזרח התיכון אינו גורם נזק רב לתעופה לישראל משום שעתה חורף; עונה, שבה חלשה התנועה התיירותית לארץ ממילא," אמר אתמול מר ג'ורג' סאוסיג, מנהל אליטליה בארץ, ל־סופר „הארץ".

מר סאוסיג אמר כי נוסף על המצב באזור, משפיע על מספר ה־נוסעים גם המחסור בדלק, שהוא בעיה כלל־עולמית.

„מאחר והדלק כפול עתה מכפי ש־היה, על כן לא כדאי להטיס 40 נוסעים במטוס. אליטליה מפעילה עתה שלוש טיסות שבועיות, כש־מספר הנוסעים בהן נע בין 50 ל־60. לפני מלחמת יום הכיפורים הפ־עילה החברה ארבע טיסות שבועיות, כשמספר הנוסעים נע בין 40 ל־50".

מר סאוסיג מקווה שעם השתפרות המצב המדיני לא תהיה השפעה רבה מדי למחיר הדלק, משום שה־נוסעים בקווים לישראל יהיו רבים, כפי שהיה בעבר.

(ע). נבחן להעלות מאש מכונית מרצדס השייכת למנהל לשכת ה־מסחר בירושלים המזרחית, מר פ־איק בריקאת, נעשה אור ליום ב'. מחמת לרכב נמצאו כרוזים בחתימת אל־פתח.

נער רכב שנפגע ביום שבתו ישבתו, נקנס על ידי שופט שלום באשקלון בסך 200 ל"י ונידון למא־סר חודשיים על־תנאי.

...פ'ע
...רו של
...וף מוטה גור,
...ר הבית בידינו"
...היה נוסח המברק שנשלח על ידו אחרי כיבוש
...ר העתיקה
...ר 400 עמודים בפורמט גדול; מפות בשני צבעים;
...צלומי תמונות על נייר כרומו.
הספר שנכתב על ידי האיש המוסמך ביותר
...ר את המאורע ההיסטורי
...ר הספר במשך חודש ימים — 28. ל"י בלבד
...ית בהקבלות בכל בתי המסחר לספרים
...צאת עם עובד, שרכשה את הספר באופן בלעדי
...צאה לאור של משרד הבטחון
...עובד, רח' מזא"ה 22 תל־אביב, טל. 611526.

החלה ההרשמה
[ל]בתי ספר לאחיות מוסמכות
של קופת חולים

...קבלה מועמדות בנות 17—40 שסיימו י"ב כיתות ...בית ספר תיכון עיוני, מקצועי או חקלאי המוכר ע"י ...רד החנוך או מועמדות שבידיהן תוצאות כל 4 בחי־[נו]ת בגרות.

...ך הלמוד 36 חודש. תכנית הלמודים היא עיונית ...עשית והלמודים מתקיימים בתנאי פנימיה. התלמידות ...ההרות מכסר לימוד ומתגייסות לעתודה האקדמאית.

...נות ישירות להנהלת בתי הספר במקום:
...ת ספר לאחיות „דינה" ליד בית החולים בילינסון פ"ת.
...ת ספר לאחיות ליד בית החולים המרכזי לעמק — עפולה.
...ת ספר לאחיות ליד מרכז רפואי סורוקה בנגב — באר־שבע.
...ת ספר לאחיות ליד בית חולים קפלן ברחובות.
...ת ספר לאחיות ליד בית חולים השרון פ"ת.
...ת ספר לאחיות ליד בית החולים „מאיר" כפר־סבא.

מרכז קופת חולים

[מ]גרשים יפים בדניה!

חברת דניה מספר מגרשים מיועדים לבנית וילות [ב]הוד הכרמל (דניה)

...ים נוספים אצל:
דניה חברה לפתוח בע"מ
חיפה שדרות וודג'ווד 8, טל. 86883/4—04
שרות ערב מיוחד — טל. 254160—04

הולנד במקום ה־4 בדירוג סיכויי הזכיה בגביע העולמי

כדורסלני אינים ואריה מגיעים הערב למיפגש עם מכבי תל־אביב

לונדון, 7 (שרות „הארץ"). סוכני המהמרים בלונדון דירגו את נבחרת הולנד כמועמדת הרביעית במעלה לזכיה בגביע העולמי בכדורגל, ביחס של 10 ל־1, בעקבות הגרלת המשחקים שהיתה במוצאי שבת בפראנקפורט.

מערב גרמניה, המדינה המארחת, היא הפייבוריטית לזכיה ביחס של 11 ל־4, לפני אלופת העולם ברזיל (9 ל־2) ואיטליה (5 ל־1). הולנד, המקדימה בין היתר בסולם הסיכויים את אורוגוואי, ארגנטינה, מזרח גרמניה, סקוטלנד ופולין, עשויה לדעת פרשנים לנצל את העובדה שהמשחקים יהיו הפעם באירופה, דבר שיעמיד את הנבחרות הדרום אמריקאיות בעמדה נחותה.

לרשות הולנד — שסובצה בבית אחד עם אורוגוואי, שוודיה ובולגריה — יעמוד מי שנחשב לבחיר חלוצי אירופה, יוהאן קרויף, כדורגלן איאקס אמסטרדאם לשעבר המופיע כיום במדי בארצלונה. קרויף עצמו סבור, כי „הולנד הוגרלה לבית קשה לכדי, שאין בו נבחרות חלשות כמו אוסטרליה, זאיר או האיטי". לדעתו, עשויה להפתיע גם שוודיה, למרות שסיכוייה לזכיה בגביע העולמי הם ביחס של 25 ל־1 בלבד. סיכוייהן של האיטי, זאיר ואוסטרליה בשוק ההימורים בלונדון הם בשיעור של 200 ל־1.

כוכב הכדורגל המערב גרמני לשעבר, אובה זילר, חיווה דעתו כי מערב גרמניה, איטליה, הולנד ובראזיל הן המועמדות העיקריות לזכיה בגביע.

*

כדורסלני אינים מגיעים היום

אלופת אירופה ואיטליה בכדורסל, איניס וארזה, תגיע הערב לישראל להתמודדות הראשונה עם מכבי תל־אביב, בשלב רבע הגמר של גביע אירופה לאלופות. המשחק יהיה ביום המיוחד בערב ביד־אליהו, והגומלין כעבור שבוע באיטליה.

בוב מורס, הכוכב האמריקאי של איניס, קלע אור לאתמול 25 נקודות לזכות קבוצתו במשחק הצמרת בליגה האיטלקית נגד אינוצ'נטי (ויבבגאל לשעבר) מילאנו, בו ניצחה איניס 67:78. המנצחים הוליכו 31:42 במחצית והתבססו בראש הטבלה.

*

הערב משחק הגומלין בכדוריד נגד קאסל

נבחרת ישראל בכדוריד תקיים הערב ב־8.30 ביד אליהו משחק גומלין עם קבוצת קאסל ממערב־גרמניה. ישראל ניצחה 20:24 במשחק הראשון, בליל שבת, שהיה לה למיבחן להתכוננות בשלב הקדם־עולמי עם יפאן בתל־אביב במחצית פברואר.

*

נבחרת הנוער הרומנית בכדורגל לא תבוא

התאחדות הכדורגל הרומנית הודיעה אתמול במברק לתל־אביב, כי נבחרת הנוער של ארץ זו לא תבוא לישראל בפברואר, כפי שנקבע תחילה. כתחליף, הציעה רומניה את שיגורה של קבוצת ארגיס, אולם ההתאחדות הישראלית כבר הספיקה לדחות הצעה זו בישיבה שהיתה אמש.

בישיבה הוצע להעניק ביום ה־ צמה פרסי עידוד לקבוצות, שיסתיימו במקומות הראשונים בליגה הלאומית בכדורגל, אך עדיין לא נקבע סופית אם יהיו אלה הפרסים כספיים או שווי ערך.

ראשי סינדיקט היהלומים יבואו — בשל קשיי־הענף

ירידה דראסטית בקניית יהלומי־גלם

* * *

מאות מובטלים עקב השפל בביקוש

מאת אלעזר לוין

סופר „הארץ" לענייני כלכלה

משלחת ביהודה ובה אחדים מראשי סינדיקט היהלומים הלונדוני הגיע ביום ב' הבא לביקור בישראל, כדי לבחון את מצב ענף היהלומים נוכח המשבר הפוקד אותו מאז המלחמה. בראש המשלחה יעמדו שניים מחברי הנהלת הסינדיקט, ה"ה דאו וצ'ארלס, וכן מנהל המכירות של הסינדיקט מר בארבר. נציגי הסינדיקט ייפגשו עם נציגי ההתאחדות העסקיני היהלומים, בנקים וגורמים אחרים.

נמסר כי הסינדיקט מודאג כמשבר הפוקד את התעשיה הישראלית, כאשר כבגלל הירידה החריפה בייצור המשבר באירופה וביפאן, פחתו מאד קניות התעשיה מחו"ל בשלושת החודשים האחרונים. לפני המלחמה היתה התעשיה קונה מהסינדיקט מדי חודש יהלומי גלם בכ־40 מיליון דולר, חלקם במישרין וחלקם בעקיפין. באוקטובר קנתה התעשיה רק ב־4 מיליון דולר, בנובמבר ב־23 מיליון דולר ובדצמבר רק ב־15 מיליון דולר.

תופעה נוספת, המדאיגה את ראשי ענף היהלומים בארץ, היא הבעיות שאליהן נקלעו אחדים מהעוסקים בענף בשל הקשיים באירופה וביפאן. סוחר היהלומים מיכאל גייגר, וכן יצרן יהלומים ביבוא מנתניה נכנסו לקשיים בסכומים ניכרים. אמנם בשני מקרים אלה עומדת הבעיות בלי שיהיה צורך בהליכים חריפים נגדם (במקרה של היצרן מנתניה כילם אבית, שהוא בעל הון בלגי, את כל החובות), אולם ראשי הענף חוששים מהעתיד. מספר חברות ביפאן, בעיקר בעיר אוסקה, פשטו את הרגל, וגם חברות בהונג־קונג, שהן לקוחות של החברות היפאניות הללו, נכנסו לקשיים. חוששים כי התפתחות זו תביא בקשיים גם יצואנים ישראליים שמכרו ביצוא ליפאן ולהונג־קונג.

היצוא ב־1973

יצוא היהלומים ב־1973 הסתכם ב־556 מיליון דולר. כ־50־60 מיליון דולר פחות מהתחזית. הדבר נובע מירידה גדולה מאד ביצוא בשלושת החודשים האחרונים. בדצמבר היה היצוא כ־26 מיליון דולר, לעומת תחזית לכ־50 מיליון דולר.

לפי כל הסימנים יהיו הזמנות יהלומי־גלם מהסינדיקט לחודש ינואר קטנות מאד. השוק לאבנים גדולות כשותק למעשה, והתמורה ליצוא לאירופה יורדת בשל עליית ערכו של הדולר בהשוואה למטבעות אירופיים. עשרות קבוצות, שבכל אחת, עשרה עד עשרים פועלים, כבר התפרקו, בשל השפל בביקוש.

הופחתו המסים על טנדרים עם תא־נהג כפול

לתקופה של 3 חודשים

מאת סופר „הארץ" לענייני תחבורה

הנהלת המכס פירסמה אתמול צו להורדת מס הקניה של טנדרים עם תא נהג כפול מ־25% ל־15%, לתקופה של שלושה חודשים בלבד. בעקבות, צו זה יירדו מחירי הטנדרים מסוג זה בכמה אלפי ל"י.

בפירסום הצו יש הענות חלקית לתביעת יבואני הרכב, שמיחו על ההעלאה ה„שרירותית" של המס על טנדרים אלה בעת הצלאת המסים האחרונה, דבר שגרם התייקרות ב־6000 עד 9000 ל"י, בהתאם לסוג המגדר. היבואנים טענו כי הזמינו, ויש ברשותם, מלאי טנדרים שלא יוכלו למכרם עקב הצלאת מחיריהם הפתאומית, מה גם שהדבר יעודד שוב רכישת טנדרים רגילים (עם מושבי ספסלים כאחור), המסכנים את הנוסעים בהם. לאחר מו"מ ממושך הסכימה הנהלת המכס, כאמור, להפחית את המסים לתקופה של שלושה חדשים בלבד, כדי לאפשר מכירת מלאי הטנדרים הנמצא בארץ.

סופר „הארץ" מציין, כי מחירי הטנדרים, בדומה לשאר סוגי המכוניות, כולל מכוניות נוספים מאירופה, יירדו בכאלפיים ל"י עקב ירידת ערך המטבע באירופה לעומת הדולר, כך שהפחתה מחירי הטנדרים כביצת לכ־4000 ל"י.

סקר: הרוב הרגיש שהעם היהודי בחו"ל מזדהה עם ישראל

מאת סופר „הארץ" בירושלים

רוב מכריע של הציבור בארץ (86.9 אחוז) הרגיש בזמן המלחמה שהעם היהודי בעולם מזדהה עם ישראל — בהתאם לסקר שבוצע על ידי פורי"י בשבוע השני של דצמבר והקיף 1207 איש ואשה המהווים מידגם מייצג של כלל האוכלוסיה היהודית מגיל 18 ומעלה (פרט למשרתים בצבא).

בהתאם לסקר, חלוק הציבור הישראלי בדעותיו מה עשוי יותר למדינת ישראל — תרומות כספיות של יהודי העולם או עלייתם לישראל. הנטיה היא להושיב קצת יותר את העליה. 29.7 אחוז מכלל הציבור אמרו כי העליה חשובה יותר מתרומה כספית, בעוד 21.8 אחוז גרסו שתרומה חשובה יותר מעליה. רוב הנשאלים (44.5 אחוז) אמרו ששני הדברים חשובים באותה מידה.

עוד מצא הסקר כי 70.6 אחוז מכלל הנשאלים מאמינים שיש ליהודי ארה"ב כח השפעה ניכר על הממשל האמריקאי, אולם רק 59.3 אחוז סבורים שיהודי ארה"ב עושים מספיק כדי להפעיל כוח זה לטובתנו.

הסקר הוזמן על ידי הנהלת הסוכנות היהודית.

חוגי המכס: החשיפה עלולה להידחות

רק מחר יוחל בשמיעת הערעורים

מאת סופר „הארץ"

ספקות בקשר לאפשרות לבצע את השלב הקרוב של החשיפה כמתוכנן ב־15 לחודש זה הביעו חוגים מסביב הל המסים בפני סופר „הארץ". איך אפשר לסמוך כי הענין משותה בזמן כאשר רק מחר (יום ד') יביאו אנשי משרד המסחר והתעשיה את רשימת הערעורים של התעשיינים על החשיפה לדיון משותף — שאלו אותם חוגים. ברור כי לא ניתן לפרסם את רשימת הפחתות המכס לפני דיון כזה.

לאחר שיסוכמו הערעורים יהיה צורך לעשות עבודה טכנית — ניסוח הצווים, קבלת אישור משרד משפטים והדפסתם.

חוגי המכס הסבירו כי ביצוע אוטומטי של החשיפה היה מאפשר ביצועה בזמן. אולם המצב חייב לבדוק אם לא ייפגעו כתוצאה מהחשיפה מפעלים הסובלים מהמלחמה. לכן נערכו דיונים עם משרד המסחר והתעשיה וממילא חלו דחיות. לוא הביא משרד המסחר והתעשיה את הערעורים לדיון בדצמבר — אז היה הכל מסתודר בזמן, אמרו חוגי המכס.

נפתחה הועידה הבין־לאומית לייעול מערכות שיווק

(ע). ועידה בינלאומית לליבון בעיות ייעול של מערכות שיווק בארצות מתפתחות — נפתחה אתמול במלון שרתון בתל־אביב. בועידה משתתפות 23 מדינות, כולל נציגים מדרום מזרח אסיה, אמריקה הלטינית, אירופה וישראל.

הועידה נערכת מטעם הפדרציה של אגודות השיווק הבינלאומית, ארגון המזון של האו"ם ובית־ספר למינהל עסקים באוניברסיטת תל־אביב, יוזמו של הכנס הוא ד"ר דב יזרעאלי.

בישיבת הפתיחה בירך ד"ר דוד הורוביץ, יו"ר המועצה המייעצת של בנק ישראל. הוא עמד על הנושא של הצלחת תכניות פיתוח תוך שימוש נכון בבעיות השיווק. כן בירכו רקטור אוניברסיטת תל־אביב, פרופ' ש. סימונסון, והורוים מבין חברי הועדה המארגנת.

את הנאום המרכזי בנושא השמיע פרופ' צ'ארלס סלייטר, מאוניברסיטת קולורדו, המשמש יועץ לממשלת קניה בבעיות פיתוח תעשייתי חקלאי.

* ראשי חבר הנאמנים של האוניברסיטה העברית בירושלים ונציגי אגודות שוחרי האוניברסיטה מחו"ל ומישראל נועדו בירושלים להתייעצויות ולדיונים במצבה של האוניברסיטה בעקבות המלחמה. החבר עומד להתכנס למושבו השנתי הרגיל במארס הקרוב.

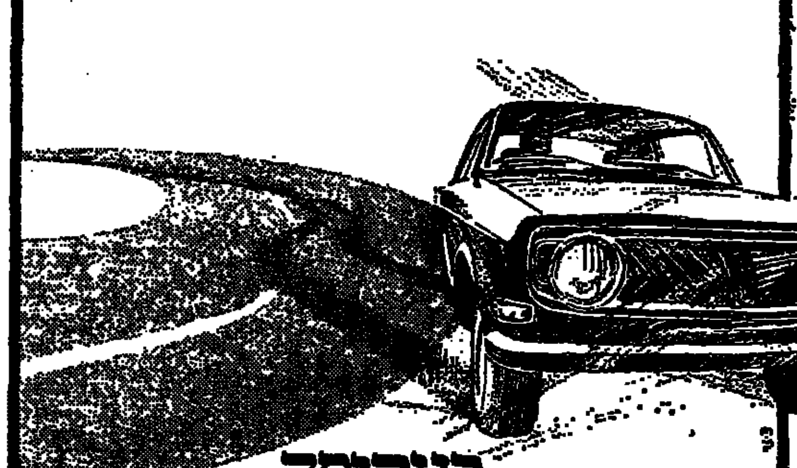

אוניברסיטת תל־אביב

הפקולטה לרפואה ע"ש סאקלר — ביה"ס ללימודי המשך ברפואה

להלן רשימת החוגים העומדים להתחיל בלימודים:

מקצוע	יום	שעת התחלה	מועד התחלה	המקום
אורתופדיה	א	4 — 7	6.1.74	חדר 108, ביה"ס לרפואה ת"א
פסיכיאטריה	א	4 — 7	6.1.74	חדר 105, ביה"ס לרפואה ת"א
גנטיקה	ב	7 — 9	14.1.74	חדר 105, ביה"ס לרפואה ת"א
אנסתזיולוגיה	ג	6 —10	8.1.74	חדר 119, ביה"ס לרפואה ת"א
פדיאטריה	ב	3 — 7	15.1.74	חדר 20, ביה"ס לרפואה ת"א
רפואה גריאטרית	ג	4 — 8	8.1.74	חדר 108, ביה"ס לרפואה ת"א
הרדמה	ד	6 —10	2.1.74	חדר 103, ביה"ס לרפואה ת"א
כירורגיה	ד	6 —10	9.1.74	חדר 119, ביה"ס לרפואה ת"א
אנדוקרינולוגיה	ד	4 — 7	9.1.74	חדר 108, ביה"ס לרפואה ת"א
גינקולוגיה	ד	4 — 7.30	9.1.74	חדר 215, ביה"ס לרפואה ת"א
אונקולוגיה	ה	5 — 9	10.1.74	חדר 119, ביה"ס לרפואה ת"א
רפואה פנימית	ה	4.30— 8	10.1.74	חדר 215, ביה"ס לרפואה ת"א

להלן החוגים שכבר פועלים ולחלק מהם אפשר עוד להצטרף:

פסיכותרפיה, שנה ב'	א	18.00	23.12.73	המרכז הקהילתי, יפו
• רפואה כללית, קבוצה א'	ב	19.00	24.12.73	מרכז קופ"ח, ת"א
פסיכותרפיה, שנה א'	ב	18.00	24.12.73	המרכז הקהילתי, יפו
פסיכותרפיה, שנה ג'	ג	18.00	25.12.73	המרכז הקהילתי, יפו
• רפואה כללית, קבוצה ב'	ה	19.00	20.12.73	קופ"ח [illegible], יפו
רפואה קהילתית	ד	9.00	26.12.73	חדר 105, ביה"ס לרפואה ת"א
• רנטגנולוגיה אבחנתית	ד	16.00	5.12.73	המח' הרנטגנית, ביה"ח איכילוב
• רפואה כללית, קבוצה ג'	ה	19.00	27.12.73	ביה"ח אסף הרופא, ראשון־לציון

• עוד אפשר להצטרף

משרד החינוך והתרבות
האגף לתכניות לימודים

המרכזיה הפדגוגית הארצית במשרד החנוך והתרבות
מודיעה על שינוי כתובתה

מרח' ממילא 4 ירושלים, לבנין ד' של המשרד:
רח' יפו 19 ירושלים טלפון 226441

מחוז המבנן המקומי, קריית
הודעה לפי סעיף 149 לחוק התכנון והבניה תשכ"ה — 1965

נמסרת בזה הודעה כי הועדה המקומית לתכנון ולבניה קריית הודליה לאשר תשריט חלוקת קרקע בחלקה 4 בגוש 10423 על יסוד תכניות מאושרות מס. ק/130 ד"ק/164א' בתנאי שבחלקה פס. ארעי 9 בתשריט, המסומנת בהתאם לתכנית מס. ק/164א' כ„אתר לבנין צבורי לא מסחרי", תרשם בצמוד לגבולה המערבי של החלקה זכות מעבר ברוחב של 4 מ' לטובת חלקה מספר ארעי 1 הכלולה בתשריט. התנאי האמור מהווה סטיה מהתכנית מס. ק/164א'.

כל מעונין רשאי לעיין בתשריט במשרדי הועדה המקומית האמורה, שדות ויצבן 5 קרית מוצקין, בשעות קבלת הקהל, וכל מעונין רשאי להגיש התנגדות לאשור הסטיה הנ"ל תוך 15 יום מיום פרסום הודעה ברשומות.

ע. רדי
יו"ר הועדה המקומית
לתכנון ולבניה קריית

משרד הבריאות

בחינות לעוזרי רוקחים

משרד הבריאות מודיע כי בהתאם לחוק
תתקיימנה הבחינות לעוזרי רוקחים
בחודש מרס 1974, בירושלים

* על המועמדים לפנות אל הרוקח המחוזי באמצעות לשכת הבריאות הקרובה למקום מגוריהם ולהגיש את בקשותיהם בצורה הקבועה בחוק, לא יאוחר מיום 31.1.1974.

במלאת שנה לפטירתו של יקירנו

ד"ר אריה אלקון ז"ל

נעלה לקברו

ונתיחד עם זכרו ביום חמישי ט"ז טבת תשל"ד (10.1.74) בשעה 3.30 אחה"צ בבית הקברות בנחלת־יצחק.
נפגשים ע"י השער.

המשפחה

לגב' שפי מושקוביץ

משתתפים בצערך ובאבלך בהלקה ממך

אביך ז"ל

ההנהלה, המורים ועובדי
ביה"ס התיכון עירוני
„כל ישראל חברים", רמת־אביב
בשתי השמיכות

יקירתנו

סטפי רחל שדובין

נפטרה בסידני

המשפחה המתאבלת
בארץ ובחוץ לארץ

בצער ובינון רב אנו מודיעים על פטירת יקירתנו

אסתר גולדמן ז"ל

ההלויה תצא היום, יום שלישי י"ד בטבת תשל"ד (8.1.74) בשעה 2.00 אחה"צ מרחבת בית הכנסת הגדול רח' אחוזה רעננה, לבית העלמין רעננה.

המתאבלים:
בתה, חנה ואלכסנדר כהן
נכדיה והמשפחה

בצער רב אנו מודיעים על פטירת בעלי, אבינו ואחינו היקר

יצחק ב"ר חנוך וינר

ההלויה תצא היום, יום שלישי י"ד טבת תשל"ד (8.1.74) בשעה 1.00 אחה"צ מבית ההלויות העירוני רח' דפנה 5 ת"א, לבית העלמין בחולון.

המשפחה המתאבלת

בצער רב אנו מודיעים על פטירת
אשתי, אמנו, אחותנו וסבתנו היקרה

עליזה כהנא ז"ל

ההלויה תצא היום, יום שלישי י"ד טבת תשל"ד 8.1.74 בשעה 12.00 בצהרים מבית ההלויות בסנהדריה להר המנוחות.

המתאבלים:
בעלה: משה כהנא
אחותה: עלמה גולדשטיין
בניה: גיל כהנא ומשפחתו
שלמה כהנא ומשפחתו
וכל המשפחה בארץ ובחו"ל

במלאת שלושים לפטירת ראש משפחתנו היקר

אברהם פרצי ז"ל

תערך אזכרה וגלוי מצבה על קברו
בבית העלמין בחולון ביום חמישי ט"ז טבת תשל"ד (10.1.74)
אוטובוס מיוחד יצא מבית המנוח רחוב שטרוק 9 תל־אביב בשעה 1.30 אחה"צ.

אשתו, שרה
בתו וחתנו, אסיה וזאב פכטהולט
והמשפחה

במלאת שלושים לפטירתה של יקירתנו

יוכבד קורצהנד ז"ל

תיערך אזכרה וגלוי המצבה ביום רביעי ט"ו בטבת תשל"ד (9.1.74) בשעה 3 אחה"צ בהר המנוחות ירושלים.

נפגשים ע"י שער בית העלמין.
תודתנו נתונה לכל מנחמינו.

משפחות:
קורצהנד, פרידמן,
קרשינסקי, קציר, פסט

מרחב העמקים
משטרת ישראל

משתתף בצערו של
סמל ראשון יוסף אוסמו

במות עליו

אמו ז"ל

אנו משתתפים בצערו של חברנו
חזקיה קריו

במות עליו

אביו ז"ל

„אגד"
ההנהלה והחברים

לחברנו חזקיה קריו

תנחומים על מות

האב ז"ל

סניף „אגד" — התחנה המרכזית

למשפחת אוליפנט

משתתפים באבלכם הכבד

במות

הרעיה והאם

ר. יבנין ומ. יפה
תעשיה טכנוכימית
ההנהלה והעובדים

בצער רב אנו מודיעים על מותו
של בעלי, אבינו סבנו ואחי

שבתאי דבירי ז"ל

ההלויה תצא מביתו רח' מכבי רעננה, היום יום שלי[שי] י"ד טבת תשל"ד (8.1.74) בשעה 2.00 אחה"צ.

אשתו: ניוטה
בניו: יורם ושלמה (מן)
כלתו ונכדיו
אחיו: דן

המוכים כאסון הכבד שפקד אותנו
עם מותו של חברנו היקר

שבתאי דבירי ז"ל

ומשתתפים באבלה של המשפחה

ארגון נהגי ר[עננה]
ההנהלה ועו[בדים]

למשפחת דבורי
ילארגון נהגי רעננה

משתתפים בצערכם העמוק
בהילקח מכם בטרם עת
היקר באדם

שבתאי ז"ל

מנהלי טיח

למשה שליט

תנחומים על מות האב

ראובן ז"ל

הנהלת „א...

לרס"ר אדרי רפאל

במות

אביך ז"ל

משתתפים בצערך

מפקד החיל ופי...

לסגן שחל חיים

במות

אביך ז"ל

משתתפים בצערך

מפקד החיל ופי...

לד"ר א. פודור

השתתפותנו בצערך במות עליך

רעיתך ז"ל

בית „אגרקסי

אוניברסיטת הנגב
הנשיא, הרקטור וסגל המורים של האוניברסי[טה]

אבלים על מותו של

אדוארד י. י. פוזננסק[י]
ז"ל

המזכיר האקדמי לשעבר של האוניברסיטה העברית
ואחד ממעצבי הקהילה האקדמית בישראל.

ומשתתפים בצער המשפחה
והאוניברסיטה העברית

בסקירה של השירות המטאורולוגי

גרעון ניכר בגשמים בדצמבר – בכל אזורי הארץ

...שור החוף 55%
...בד ✱ באזורי
...ים והעמק 70%

...מבתחילת עונת הגשמים ... בדצמבר עלתה כמות הגשם ... יוזרים על הממוצע הרב־... יכר בדצמבר גרעון גדול בכל אזורי הארץ — נמסר סקירה של השירות המט־... על כמך נתונים ארציים ר...

...החוף הגיעה כמות הגש־ ...55 בלבד (30 מ"מ) ב־... הממוצע הרב־שנתי של ד־... תל־אביב, לדוגמה, ירדו ... הממוצע הרב־שנתי (32 ...לו בגן שומרון ירדו 54%

...ההרים, העמקים והנגב ה־... ...ית הגשם בדצמבר ל־70%

(30 מ"מ) מן הממוצע הרב־שנתי. בהר־כנען ירדו 40% מן הממוצע (57); בשכם ירדו 56% (66 מ"מ); בירושלים — 67% (54 מ"מ); ו בבאר־שבע 35% (15 מ"מ). בשקע הירדן ירדו 5%—45% מן הממוצע, ולדוגמא — במעוז חיים ירדו 43% (25 מ"מ) וביריחו — 7% (2 מ"מ).

מיעוט הגשמים בדצמבר גרם ירי־דה באחוז הגשם המצטבר מתחילת העונה (באוגוסט) בהשוואה לממוצע בתקופה המקבילה בכל אזורי הארץ. במספר אזורים אף הורגש גרעון ניכר.

הגרעון הגדול ביותר ניכר במישור החוף המרכזי ובנגב. ההשוואה ל־כמות הגשם המכוצעת לתקופה ה־מקבילה מראה כי במישור החוף הצפוני, הרי הגליל, שומרון, יהודה ובחלקו הצפוני של שקע הירדן, היתה כמות הגשם מתחילת העונה עד סוף דצמבר 80%—100% מן המ־מוצע, ובחלק מן האזורים האלה הכמות עלתה אף על 100%. לדוגמה: גן השומרון — 89% (216 מ"מ); בצרת — 86% (196 מ"מ); ירוש־לים — 124% (187 מ"מ); כפר בלום — 116% (179 מ"מ).

במישור החוף הדרומי ובחלקו ה־מרכזי הדרומי של שקע הירדן, ה־גיעה כמות הגשמים המצטברת ל־70%—80%. עזה — 70% (125 מ"מ); יריחו — 76% (39 מ"מ).

במישור החוף המרכזי הגיעה כמות הגשמים המצטברת ל־45%—70%, וב־איזור הנגב אף פחות מ־30%—60%. לדוגמה: בבית־דגן — 59% (147 מ"מ); בבאר־שבע — 54% (40 מ"מ).

...רת ממלכתית 30 למות ב. ג.

...דמותו של דוד בן גוריון ... בעצרת זכרון ממלכתית ל־ ...ה שלושים למותו, שנערכה ...ם המבשלה באולם תיאט־ ...לים.

...ר נשיא המדינה ורעייתו, ...אש עיריית ירושלים, אישי ...הם הנשיא לשעבר ז. שזר, ...ולת האוכנות היהודית, בני ...הקהל רב מבוקירי זכרו. ...בבשלה, הגב' גולדה מאיר, ...פאה בחלותה.

...בבשלה הביא שר הבטחון, ...דיין. שעמד על אישיותו ...של בן גוריון, אשר „נתן ...הוחהו לתקומת עמנו ב־ ...ירות שנים, בעליה של ב־ ...להקמת המדינה. זהא כתב ...החשוב ביותר של קורות עם ...באו בית שני".

...ך סיפר כי בן גוריון היפש ...כלול את ישראל בחבר הע־ ...יסי, ובתקופה אחרת ביקש ...ית בריה צבאית עם ארה"ב. ...וב שראה את בדידותה של ...נוכח העולם הערבי הסובב ...בספריד הגדולים וביחסו ה־ ...ן את זיקתו של העולם אל

סכנת־פגיעה למימצאים ארכיאולוגיים

מאת יהודה אריאל כתבי „הארץ"

...רב של מימצאים ארכיאו־ ...מהגולן שנאספו בשנים ה־ ...בהוזיאון של אגף העתי־ ...ומיירה ובמחסנים שלידו, ...עהה החת לימת הטפים ...כרוב הגולן. נשקפת להם ...יעה או גניבה.

...קירות לא נפגע המוזיאון ...לם אגף העתיקות הת־ ...כן את המימצאים ולהפ־ ...המוזיאון למקום אחר. אלא ...עוד לא נקבע מקום סופי. ...העבירו המימצאים הכב־ ...משקופים וכתובות לקיבוץ ...גולן על אף העבודה שגם ...אינו בטוח מפני פגיעה

תוקם חברה לפיתוח חיפה

מאת סופר „הארץ" בחיפה

בפגישה שנערכה אתמול בין כמה בעלי הון בחיפה לבין ראש עיריית המיועד מר יוסף אלמוגי ומזכיר מפ"ח מר א. כולק, סוכם עקרונית על הקמת חברה לפיתוח העיר בהון יסוד של 10 מיליון ל"י שיושקעו על ידי בעלי ההון ומועצת פועלי חיפה — במשרדו של ראש העי־ריה המיועד, מר יוסף אלמוגי.

הוטל על רב החובל מילה ברנר, מנהל חברה ימית להובלת פרי, ועל מר משה פומרוק, יו"ר התאחדות התעשיינים לטפל בצעדים המעשיים של הקמת החב־רה.

אלמר ווינטר קורא להגברת ההסברה בארצות הברית

(ע). מר אלמר ווינטר, נשיא ה־ועד היהודי־האמריקאי, אמר אתמול שיש צורך דחוף להגביר את מא־מץ ההסברה הישראלי בכלי נוש־אים מרכזיים: ענין ירושלים ועניין הפליטים הערביים, כדי למנוע בעד משבר האנרגיה מלעורר במשך ה־זמן תגובה אנטישמית ואנטי־ישראלית בארה"ב.

אלמר ווינטר

מר ווינטר, שארגונו יהודי לא־ציוני, ציין כי חש, בעת ביקורו כאן, אחרי שיחות עם שרים, חברי כנסת, אישי ציבור ואנשים ברחוב, כי נקלעתם להרגשה של חוסר בט־חון עצמי, תופעה שלא ידעתם ב־עבר".

הוא ציין, כי הביקורת המושמעת בציבור האמריקאי נוכח משבר ה־אנרגיה מופנית בשלב זה כלפי ה־מימשל בארה"ב ונגד הערבים, אך עם זאת הזהיר כי אם יתארך מש־בר זה ולא תחול התקדמות בשיחות השלום בין ישראל לערבים, קיימת סכנה שישראל והיהודים ישמשו שעיר לעזאזל להלוה בו את הקולר על המחסור בדלק.

מר ווינטר נפגש גם עם חבר ה־נאמנים של אוניברסיטת חיפה וב־שיחות שניהל בה הדלו הבניות להקמת פקולטה למינהל עסקים, חוג לשירותי תקשורת־המונים וחוג ל־סיפור היחסים בין היהודים והער־בים הישראליים.

מואשם באי־ציות לצו פריקת מיכלי „אליזבת" מדלק

(ע). רב־החובל האניה אליזבת ה־תקופה על כרסון במפרץ חיפה, מואשם באי־ציות לצו פריקת מיכלי האניה מדלק.

מנהל נמל חיפה, י. רהב, הגיש אתמול לבית משפט השלום בחיפה תביעה נגדו בה נאמר, כי ב־26 בדצמבר נמסרה לבעלי האניה הו־דעה חתומה בידי שר התחבורה נבה דרישה להריק תוך 72 שעות את מיכלי האניה מהדלק שבהם, כדי למנוע זיהום הים בשמן.

לטענת התביעה לא עשה רב־החו־בל את פעולת הריקה כנדרש. לכן הוא מואשם בעבירה על פקודת שפי־כת שמנים לים, 1936.

ועדה למען חופש התנועה והדיבור של הרב כהנא

(ע). ועדה ביהודית למען חופש התנועה והדיבור של מנהיג הליגה להגנה יהודית, הרב מאיר כהנא, תו־קם ותפעל בעת ובעונה אחת בארה"ב ובישראל. על כך מסרו פעילי הלי־גה, גב' אדית גולדמן, מר סאם שו־שן והרב כהנא עצמו, במסיבת עתו־נאים אתמול בבית סוקולוב בתל־אביב. הם אמרו, כי באוקטובר 1972 נלקח דרכונו של הרב כהנא והופקד בשגרירות, בעקבות חקירה סביב נסיון להעביר נשק לחו"ל. מי־אז ביקש ארבע פעמים להחזיר לו את דרכונו כדי שיוכל לנסוע ל־ארה"ב. אך בכל פעם נאמר לו כי יקבל את הדרכון רק אם יתחייב שלא לשאת נאומים בארה"ב. הוא סירב לכבול על עצמו התחייבות כ־זאת ולכן אינו יכול לצאת את ה־ארץ.

הוא וחבריו טוענים, כי יש בכך משום הגבלת חופש הביטוי מצד ה־ממשלה והדבר נעשה בשעה שאותה ממשלה תובעת חופש ביטוי ליהו־דים בבריה"מ. לכן מתכוונת הליגה לארגן הפגנות, לא־אלימות אך תקי־פות, הן בארה"ב הן בישראל. הלי־גה מאמינה כי רבים מפעילי המב־בית יצטרפו לוועדה למען הרב כהנא וחופש הביטוי שלו, כי יראו בכך מאבק לחירות גרידא.

הרב כהנא הטעים, כי הוא מבקש להגיע לארה"ב כדי לפעול לעלי־תם של בני נוער ובוגרים שאינם שותפים להסברה של שליחי הסוכ־נות.

גב' גולדמן ומר שושן עומדים ל־שוב היום לארה"ב ולדבריהם יאר־גנו את ההפגנות הראשונות תוך שבוע.

אסיר בן 16 קובל על התעללות רצופת איומים, אלימות, אונס

(ע). תלונה על מעשים מעוררי־הזהמה באסיר בן 16 כלולים במכ־תב שכתב הנער לבית המשפט ה־מחוזי בתל אביב.

השופטת הדסה בן־עיתו הורתה אתמול לתקוד את תלונת הנער ה־הביא את תוכן מכתבו לידיעת ה־יועץ המשפטי לממשלה, מנהל בתי הסוהר ונציב בתי הסוהר.

הנער הועמד לדין באשמת פריצה לדירה וגניבה ממנה. הוא הובא ל־בית־המשפט מבית הכלא בכפר יונה, שם הוא כלוא באשמת עבירות קודמות. הנער סלח את מכתבו ל־שופטת לקראת ישיבת בית־המשפט, ותוכן תלונתו נדון גם בהמשך ה־ישיבה.

בעדותו בפני השופטת הביע ה־נער את תרדתו נוכח מה שעובר עליו בכלא והסה את תודתו לבל יחזור לשם.

השופטת ציינה, כי לשאלתה מדוע חושש הנער מהחזרתו למאסר בכפר יונה, הוא גולל בפניה פרשה של התעללות קשה בו מצד עצורים מ־בוגרים ממנו. הוא נאלץ לשהות ב־חברתם באותו תא ולשאת התעללות רצופת איומים, מעשי אלימות ואו־נס. יתרה מכך, לדברי הנער ידוע הדבר לשלטונות בתי הסוהר בעק־בות הלתונתיו המרובות, אולם לא נעשה דבר כדי לתת לו הגנה מ־פניהם.

השופטת המתוחית התרשמה מדב־ריו של הנאשם וציינה כי בלי כל קשר עם העונש שיוטל עליו בבמש־פט הנוכחי, יש לבדוק את תלונתו באורח יסודי.

השופטת הזיחה את סיום משפטו של הנער כדי שיוחש גם הטיפול ב־תלונתו.

בגזר־הדין הפעילה השופטת נגד הנאשם מאסר־על־תנאי של 18 חו־דש שהיה תלוי ועומד נגדו בשל מעשים דומים בעבר, ואילו על ה־פריצה והגניבה שעליה נשפט עתה נידון גם כן ל־18 חודשי מאסר, אולם השופטת קבעה כי שני העונ־שים יהיו חופפים.

קופאי במשרד הרישוי בחיפה זוכה מאשמת שוחד

(ע). בודק־מיסמכים וקופאי במש־רד הרישוי בחיפה, שהושעה לפני כשנתיים מעבודתו לאחר שהואשם בלקיחת שוחד ובעילה באמון, זוכה אתמול מכל אשמה בבית המשפט המחוזי בחיפה.

הנאשם יוסף כרכיס (55) מקרית נחום, הועמד לדין בפני השופט עמנואל סלהים. פרקליטות המחוז טענה בכתב האישום, כי בשלהי 1970 קשר קשר עם בעל מוסך „המר־כז", מוחמד שלבי, המכונה „אבו סליבאף", מהעיר התחתית בחיפה. לדברי התביעה הוציא הנאשם ב־תיווכו של בעל המוסך רשיונות ל־הסעת נוסעים ברכב, בפל לכותר לפי משקל המכונית. הנאשם כפר בכל המשמת פרטי האישום שיוחסו לו.

השופט קבע בפסק דינו, כי הגיע למסקנה שעדותו של בעל המוסך אינה מהימנה בשל סתירות בה, ו אשר בית המשפט הצביע עליהן ב־פסק הדין.

לפיכך קבע השופט כי יש לזכות את הנאשם מכל העבירות שיוחסו לו.

כנס סוער של מציגים ביריד המזרח

מאת סופר „הארץ" לענייני כלכלה

באסיפה סוערת שנערכה אתמול ביריד המזרח בתל־אביב מיזו מצי־גים בתערוכת כמנולוגיה 1973 על החלטת הנהלת יריד המזרח לקיים את התערוכה בחודש הבא, למרות שלקוחות ועובדים רבים מגוייסים. המציגים אמרו כי גם בעלי־מלאכה שאבורים להקים את הביתנים מגו־יסים. סחורות רבות נתקעו בדרך לנמל אילת או בנמל. סחורות רבות נמצאות בנמלים וקשה להובילם ל־יריד בשל מחסור במשאיות. מציגים רבים דרשו לדחות את היריד למו־עד מאוחר יותר.

מנהל היריד מר אלישע אלמגור אמר בתגובה כי יפעל לשיחרור מ־מילואים של אנשי מפתח הדרושים להכנת היריד. כן עמד על ההכנות המיוחדות שעשתה הנהלת היריד ב־היחשב במצב. לבסוף הודיע כי הנ־הלת היריד תשלח שאלונים לכל ה־מציגים ובהם תבקש לדעת אם בר־צונם לקיים את היריד בחודש הבא או במועד מאוחר יותר.

מבקשים הכרה בטיפולים במתקני מרפא תרמיים

כיום אין מכירים בטיפולים בטבריה ובים־המלח

(ל). — דרישה לקופות החולים והארגונים הרפואיים הקיימים בארץ להכיר בטיפולים הרפואיים הניתנים במתקני מרפא תרמיים, הועלתה ב־כנס מנהלי מתקני־מרפא, שנערך אתמול בים־המלח, כשעם הרשות לאתרי־מרפא.

אינם מקבלים עזרה

התביעה הועלתה נוכח העובדה, שקופות־החולים וארגוני בריאות, אינם מכירים כיום בטיפולים הני־תנים לנזקקים לטיפול במתקני־מר־פא, בחמי טבריה ובאזור ים המלח, ולכן גם אינם מקבלים את העזרה הכספית. חוק הבריאות הממלכתי ה־מוצע, באמצעל ידי־מפתחי־הכנס, חייב להבטיח את זכויותיהם של ה־מתרפאים האלה, כנהוג לגבי סי־עולים רפואיים אחרים.

מנכ"ל הרשות, מר שמואל סגל, הבטיח להעלות את הנושא בכלי־את הרשות, בהצביעו על הפעי־לות במתקני המרפא, אמר מר סגל שלאחרונה חלה התארשות בעבודה שבבריאות בחמי טבריה ובאזור ים המלח וישראלים והיירים מחו"ל מגי־עים לבקיעות אלה בהיקף גדול יו־תר. בהקשר לכך אמר, שהחל מה־שבוע הבא גם תגיעה קבוצות מת־רפאים מהולנד וזאת הודות להדים החיוביים שנתקבלו מבתרפאים מ־דנמרק.

שבה של תיירות מרפא

לציוע האירות מתכננת הרשות ל־קיים שלוחה מינוסי רפואה בטבריה, ים־המלח וערד. כן יערך כנס רפו־אי־מקצועי, בו ישתתפו רופאים ו חוקרים מגדעים מבקומות. שונים ב־עולם.

✱ (ע). מרדכי בטיטה, מאשק־לון, שהתהלך בקירבת אתר־בנייה בעיר, נפצע קשה בראשו, מפגיעת מסמר שנורה מאקדח־מסמרים, על ידי פועלי־בניין שעבדו במקום.

ד"ר ישראל כץ: סכנת הפקרה של נושאי פנים

מאת סופר „הארץ"

קיימת סכנה שנושאי חברה ופנים יופקרו בתקופה הקרובה משום ש־בעיות חוץ הבטחון, ומה שמצב ב־שמן, הפכו לנושא בלעדי כמעט בשימת הלב הפוליטית והציבורית במדינה — אמר אתמול ד"ר ישראל כץ, לשעבר מנכ"ל המוסד לבטוח לאומי, בכנס של מתנדבים בשירותים סוציאליים שנערך במכון ואן ליר בירושלים.

ד"ר כץ אמר כי על אף שאין ל־הכניע בחשיבותן של בעיות חוץ ובטחון, אסור שישמשו אמתלה ל־הזנחה ולההפשרויות מוגזמות בחי־זית התברתית־הפנימית. הוא טען כי נטל החירום מתחלק בצורה לא שווה לא רק בין החזית לעורף אלא גם בין משפחות המגויסים לבין עצמן. כמו משפחות חיילים ש־בהעדר ראש המשפחה בביתן מת־ערער והחמיר מצבן, והן זקוקות ל־עזרה ציבורית וקהילתית יותר מ־משפחות אחרות.

ד"ר כץ הזהיר מפני ההתנג־גות להעביר ללשכות הסעד את הדאגה למשפחות מגויסים. במקום זאת הציע להקים מינ־הל מיוחד שידאג לרווחת־משפחת המגויס וכן לחייל המשוחרר.

נרקיס: „עליה ללא תנאים"

מאת יהודה ליטני ועקבם חדד סופרי „הארץ"

למרות מצב הקליטה הקשה ב־ארץ צריך לעשות הכל כדי לעודד ולזרז יהודים מהארצות התופשיות לעלות בנוסח „עליה ולא תנאים", בהנחה שהבאים אלינו יסכימו ל־התחלק איתנו במה שיש לנו — אמר אתמול מנהל מחלקת העליה והקליטה בסוכנות, מר עוזי נרקיס, לפני צאתו היום לצרפת ולאנגליה כדי לעקוב מקרוב אחרי תיכנון „חודשי העליה" בארצות אלו.

מר נרקיס אמר כי הוא מאמין שהמכבוס הנוכחי בעליה מהמערב יפסק בגלל המלחמה וכן בשל ה־אחריות שחשים צעירים יהודים ב־חו"ל לגורלה של ישראל, הוא הוסיף כי מתוך 5000 מתנדבים ה־מצויים עתה בארץ ישארו לדעתו כשלושים אחוז והביע תקוה כי ינתנו להם תנאים מינימליים ל־קליטתם.

עולים יצאו לחו"ל כמסבירים

20 מרצים, כולם עולים חדשים שעלו אחרי מלחמת ששת הימים וקליטתם עלתה יפה, ייצאו בקרוב לחו"ל במסגרת חודשי העליה ש־מארגנת מחלקתו של מר נרקיס. המרצים, בהם נשים, שעלו ליש־ראל מארה"ב, אנגליה, קנדה וצר־פת, סיימו בשבוע שעבר השתלמות בה הוכשרו למלא את תפקידם כ־מסבירים בחוגי עליה.

מצוקת דיור

מר נרקיס אמר, בהמשך דבריו כי מצוקת הדיור לעולים מחמירה והולכת. מרכזי הקליטה ובתי המלון אשר נשכרו לדיור ארעי של העו־לים מלאים, 3600 דירות מתוך 4300 דירות שנשכרו למגורים זמניים עד להשלמת בניית דירות הקבע אוכ־לסו והשאר בשלבי איכלוס; מלאי הדירות שמספק משרד השיכון ל־קליטת עולים מצטמצם ביחס למספרי העולים המגיעים ואלה שהגיעו מת־חילים זה זמן רב לדיור.

אני אוהב אותך

לחש בנותנו לה יהלום של תכשיט מקרן אור.

קרן אור - יהלומים ותכשיטים במחירי המפעל.
רח' אבא הילל 12, רמת גן,
(ליד בורסת היהלומים). טלפון: 728930.
פתוח ברציפות מ-8.30—19.00,
ביום ו' עד 13.00.

יהלום של תכשיט? קרן אור.

רשות הנמלים בישראל
נמל חיפה

חידוש רשיונות כניסה והכנסת רכב לנמל חיפה

על המעוניינים לחדש רשיונות כניסה שנתיים ורשיונות הכנסת רכב לנמל חיפה לשנת 1974/75, להגיש את בקשותיהם לא יאוחר מ־28 בפברואר 1974.
טפסי בקשה אפשר לקבל במדור רשיונות של נמל חיפה.
חברות ומוסדות, אשר נציגיהם מחזיקים ברשיונות שנתיים, מתבקשים לפעול בהתאם להוראות שנשלחו אליהם במיכתב.

י. רהב — מנהל הנמל

הטכניון
מכון טכנולוגי לישראל

הודעה למועמדים

להתחלת לימודים בסמסטר האביב תשל"ד

1. לאור דחיית התחלת סמסטר האביב תשל"ד ל־16.6.74 תימשך ההרשמה לסמסטר זה — לכל היחידות פרט לרפואה וארכיטק־טורה — עד 3.4.74.

   מועמדים אשר כבר נרשמו לסמסטר האביב שהיה אמור להתחיל ב־3.3.74 רואים אותם כאילו נרשמו לסמסטר האביב שיתחיל ב־16.6.74.

2. על מנת להקל על המועמדים תתקיימנה בחינות המיון לקראת סמסטר אביב בשני מועדים:

   מועד ראשון ב־23—24.1.74

   מועד שני ב־10—11.4.74

   כל מועמד יוכל לגשת רק לאחד משני המועדים, לפי בחירתו.

   (לבחינות בחודש ינואר רשאים לגשת סטודנטים שהסדירו הרשמתם עד 11.1.74).

3. סנט הטכניון החליט על מתן עדיפויות הבאות למועמדים המבקשים להתקבל לסמסטר האביב תשל"ד, בעלי סטטוס של מגוייסים (על פי הקריטריונים שעליהם החליטה הממשלה):

   א. מועמדים מגוייסים המבקשים להתקבל לכל אחת מיחידות הטכניון ואשר ציון הבגרות הממוצע שלהם הוא 7 ומעלה בתעודות בגרות במגמות: ריאלית, מתימטית־פיסיקלית, ביולוגית וטכנולוגית, לא יחוייבו בבחינות מיון. במקרה זה ידונו בקבלתם על סמך הציגי תעודת הבגרות בלבד. אין בפטור מבחינות מיון משום הבטחה כלשהיא בנוגע לעצם הקבלה ללימו־דים. הדבר תלוי במספר המקומות ביחידות ובתוצאות התחרות בין המועמדים. כאידך, סטודנט המרוצה שבאמצעות בחינות המיון יוכל להעלות את ממוצעו, רשאי לגשת לבחינות. במקרה זה ייקבע הסכם על סמך תוצאות בחינות הבגרות ובחינות המיון.

   ב. מועמדים מגוייסים יקבלו עדיפות בשיקולי הקבלה ע"י הוספת 5 נקודות לחישוב נקודות הזכות (סכם) שלהם. (הערה: הזכות הזו תינתן גם למגוי־סים כנ"ל המבקשים להתקבל לסמסטר חורף תשל"ה). תוספת זו תינתן גם למועמדים שלא ניגשו לבחינות מיון ומתקבלים רק על סמך תעודות הבגרות.

   ג. מועמדים מגוייסים אשר נבחנו בבחינות מיון בחודש אוגוסט 1973 לקראת קבלה לסמסטר חורף תשל"ד (שמועד התחלתו נדחה בגלל מלחמת יום הכפורים) ולא נתקבלו, יוכלו, אם יהיו מעוניינים בכך, לבקש שידונו שנית בבקשתם לפי הישגיהם בבחינות המיון בהן כבר נבחנו. מידע על הישגים אלה יימסר למעונינים שיפנו בכתב למדור קבלת מועמדים במזכירות לימודי הסמכה. גם למועמדים מגוייסים אלה תינתן התוספת של 5 נקודות.

4. מועמדים אשר קבלתם לסמסטר אביב תאושר עוד לפני 17.2.74, יוכלו לבקש בכתב להתחיל את לימודיהם בסמסטר הראשון של השנה, המתחיל בתאריך הנ"ל ובמידה והדבר יתאפשר יקבלו על כך הודעה.

5. על הסטודנטים המגוייסים הזכאים להקלות הנ"ל, להמציא אישור מצ.ה.ל. על משך שירותם.

על המועמדים לפנות:

בחיפה: קרית הטכניון, מזכירות לימודי הסמכה, בנין אולמן, ימים א'—ה' בשעות 10.00—13.00.

בת"א: הטכניון, מדור ללימודי חוץ רח' ליסין 14, ימים א'—ה' בשעות 08.00—13.00 ו־16.00—19.00, יום ו' בשעה 08.00—12.30 (יום ד', סגור אחה"צ).

AUDI 80 GT

הספורטיבית

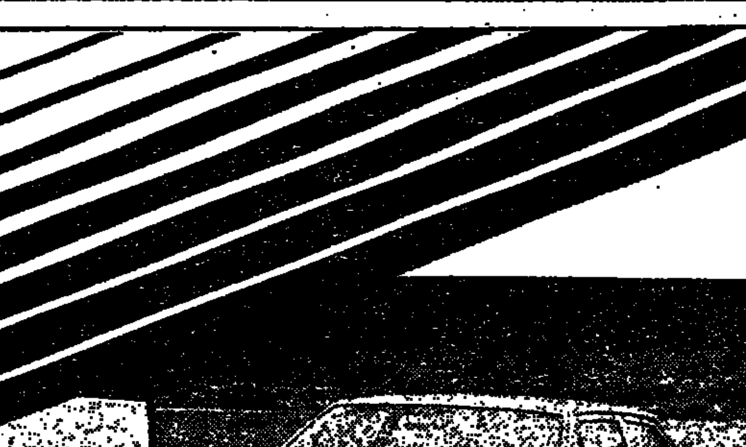

כל אוהב־הגה מגיל 18 ועד 80,
החומד מכונית צעירה וספורטיבית,
המתפעל מזריזות הזינוק, מחריפות הסיבוב
החד והמדוייק, משיוט מהיר, יציב ושקט —
מהנדסי אודי נס.או. תכננו ובנו עבורך את ה־GT .80 AUDI
מכונית בעלת מזג סוער בעיצוב ספורטיבי מפואר ומושלם.

נפח מנוע: 1600 סמ"ק
עצמה: 115 כ"ס לבלימה SAE
תאוצה: 0—100 קמ"ש כ־10.2 שניות
מהירות שיוט מירבית: 175 קמ"ש

צמיגים: רחבים, רדיאליים, מחוזקים בחוטי פלדה, גאנט בעיצוב מיוחד.

עיצוב וגימור: צבע צהוב — מונזה, מעוטר בפסי "ראלי" שחו־רים, הגה, מוט הילוכים ולוח מחוונים בעיצוב ספורטיבי חדיש, כיסויי מושבים בדוגמת משבצות "ראלי" בשחור לבן.

חגורות בטחון אוטומטיות עם 3 נקודות עיגון, גמישות ללא צורך בהתאמה.

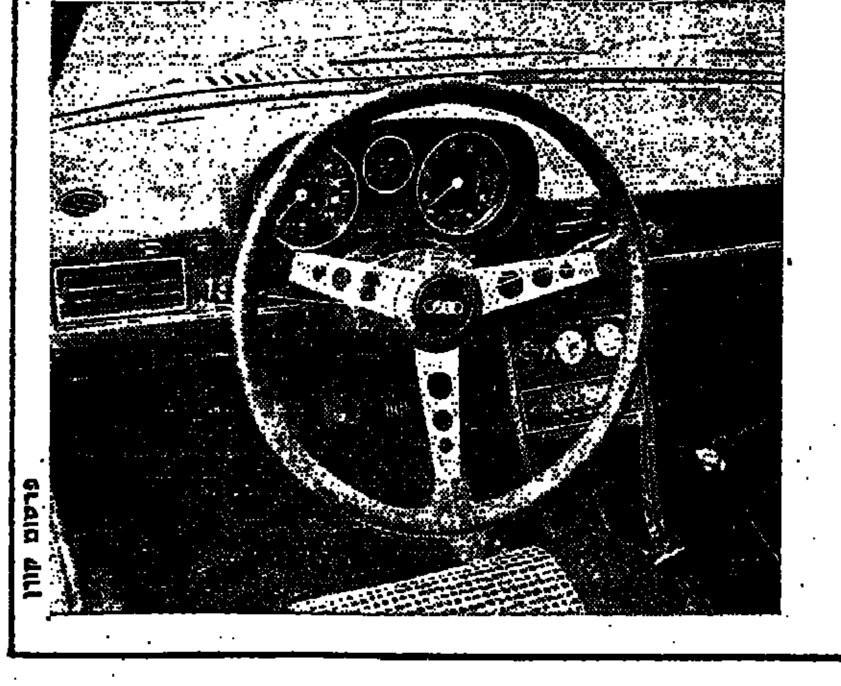

פרסום קורן

AUDI 80 GT
המכונית לצעירים ברוחם

AUDI NSU
עדיפות באמצעות הטכניקה

החל מיום ו' 11 בינואר 1974

חידון סמלים

במוסף השבועי של

הארץ

פרס ראשון

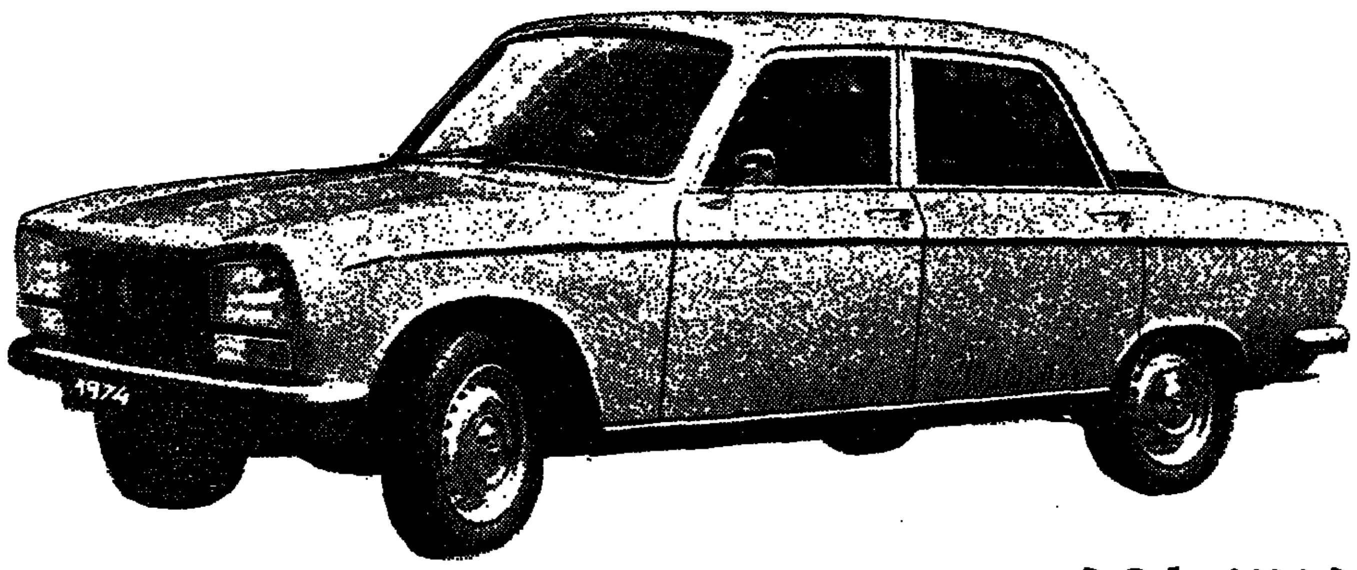

פיג'ו 304 דגם 1974 (כולל מסים)

פיג'ו הארי שבחבורה

המפיץ הבלעדי: דוד לובינסקי בע"מ, תל־אביב, רח' שמחוני 16, טל. 33314-6

המכונית החדישה פיג'ו 304
דגם 1974 * כולל מסים
ועוד שפע פרסים יקרי־ערך ברבבות ל"י

ועדה תבחן דרכים להבטחת רציפות ההפרשות הסוציאליות למגוייסים

המעסיקים: אין להטיל נטל זה על המפעלים

מאת מרדכי צבי
סופר „הארץ" לענייני כלכלה

ועדה מורכבת מנציגי הממשלה, וההסתדרות וארגוני המעסיקים הת־כנס הבוקר לישיבה ראשונה כדי לבחון דרכים להבטחת המשך ההפ־רשות הסוציאליות של עובדים שכי־רים המגוייסים לשירות בצה"ל.

כמרכז הועדה יכהן הממונה על התקציבים באוצר, מר ארנון גפני, או סגנו מר עמירם סיון. ישתתפו נציגי האוצר, משרד העבודה, הבי־טוח הלאומי, ההסתדרות וארגוני ה־מעסיקים. הועדה הוקמה בעקבות דיונים שנערכו לאחרונה בנושא זה. באורח רגיל מפרישים המעסיקים כ־40% משכר העובד כהפרשות סו־ציאליות שונות: ביטוח לאומי, קרן השוואה, קרן אבטלה, קרנות פנסיה, חופשה, הבראה, ביטוח מפני מחלה ועוד. בדיונים המוקדמים הובעה הד־עה כללית לכך שיש צורך להבטיח רציפות בהפרשות, אולם נתגלו חי־לוקי דעות בשאלה מי צריך לשאת בנטל הכספי של הפרשות אלה.

יו"ר ועדת העבודה שליד לשכת התאום של ארגוני המעסיקים, מר משה לוי, הבהיר בשיחה עם סופר „הארץ" כי אין להטיל את הנטל הזה על המעסיקים. חלק ניכר של ההפרשות הסוציאליות, בהן נושא בדרך כלל המעסיק, מופנה ל־קופת המדינה. אם העובדים נמצאים כעת בשירות לאומי סבור נציג ה־מעסיקים שהמדינה צריכה לדאוג גם לצרכים אלה של המגוייסים, כשם שהיא דואגת להבטחת מקורות הכ־נסה רגילים, למגויים ולמשפחותיו. עוד טוען מר לוי שבמפעלים רבים מגויים חלק ניכר של כח האדם, ה־מפעלים בקשיים ונאבקים על עצם קיומם ואין ביכולתם לשאת בשום מעמסה כספית נוספת.

קונים כמויות מוגדלות של אורז, סוכר, שמן

יצרנים: הממשלה האטה אספקת החומרים; מסו"ת: המחסנים מלאים

מאת לאה פורת
סופרת „הארץ"

„במחסני הממשלה מצויות כמויות גדולות של כל המוצרים הבסיסיים כמו סוכר, אורז וקמח ואין כל מני־עה שהסיטונאים יקבלו סחורות בכל כמות שהם רוצים" — אמר אתמול דובר משרד המסחר והתעשיה, מר גד סהאן, שהגיב על תלונות בדבר מחסור במוצרים בסיסיים. עוד אמר כי ידוע שהקהל קנה באחרונה כ־מויות גדולות מהרגיל אך גם המ־משלה מצידה מכרה כמויות גדולות יותר.

הדובר מסר כי אם יתברר כי יש אגירה על־ידי סיטונאים ה־נמנעים במכוון להוציא לשוק את הסחורה שהם קונים מהממשלה, יינקטו נגדם אמצעים. כבר ני־תנו הוראות לפקחים לבדוק את העניין.

מזה ימים אחדים מורגש בחנויות המכולת ובסופרמרקטים מחסור ב־מצרכי יסוד, בעיקר בסוכר, שמן ואורז. מנהל הקניות של השופרסל, מר מרדכי קריינר, אמר לי כי הקהל קונה כמויות לא רגילות בעוד ש־האספקה מצומצמת. סבורים שהסי־בה העיקרית לאגירה היא השמועה שבקרוב תבוטל או תוקטן הסובסי־דיה למצרכי היסוד, והמחירים לצרכן יאמירו בשעור ניכר.

סוכר

במפעל הסוכר סוגת שבקרית־גת, הסביר לי המנהל האדמיניסטרטיבי מר קסטן את סיבת המחסור. לדבריו, גמרה החברה לארוז את כל כמות הסוכר מהייצור המקומי לפני שבו־עיים וחצי. החברה הזמינה מיד מה־ממשלה סוכר ביבוא לצורך אריזה, אך רק אתמול בבוקר הוא החל ל־הגיע. עד שעות הערב הגיעו רק 50 טונות, בעוד שהתצרוכת היא ל־150 טונות ליום. תגובת דובר מש־רד המסחר והתעשיה היתה כי החל מהיום יסופקו לסוגת 150 טונות כל יום.

שמן

אשר לשמן, כתלונתם המפעלים על כך שלמרות הגידול בצריכה לא הגדילה הממשלה את כמות החומר ה־גלם (פולי סויה) שהיא מספקת ל־הם. מנהל אגף השיווק בבית־החרו־שת שמן, מר אברהם אוריאל, אמר לי כי המפעל ניצל תמיד את מלוא ההקצבה של חומר הגלם ותמיד היה במחסניו מלאי שמן למספר ימים. עתה אין מלאי אף ליום אחד, ועם גידול הדרישה נוצר מחסור. לדעתו דרושה כיום תוספת של 20—25 אחוז. כשיירגעו הרוחות, לא יהיה צורך בתוספת כה גדולה.

אורז

מבית־אוריזה לאורז נמסר לי כי הם מקבלים את כל הכמויות להם דרושים. עם זאת נודע כי בסופר־מרקטים מצויות כמויות גדולות של אורז פלאי (מעובד) הנמכר ב־5 עד 5.5 ל"י הק"ג (עד 1 לינואר היה המחיר 4 ל"י); בו בזמן חסר אורז רגיל, הנמכר ב־2.80 עד 3 ל"י ה־ק"ג.

עקרות־בית ששוחחתי עמן האשי־מו את החנוונים ומנהלי הסופרמרק־טים בעידוד לאגירה. לדבריהן, ברגע שנוצר מחסור קטן הם נוקטים במ־דיניות של העלמת הסחורה מהמד־פים ומנהיגים קיצוב. כאשר צרכן מבקש לקנות לתומו ק"ג סוכר ה־חנוני מוציא את המוצר מתחת ל־דלפק, מתעורר אצל הצרכן חשד מבוסס כי אכן חסר סוכר, ורק טבעי שהוא עושה את כל המאמצים להשיג כ־ד סוכר.

תנובה נשארה בצפון — בלי מצרכים ממותקים

סופר „הארץ" בגליל המערבי מו־סר:

במחסני תנובה ובמנהיפה בצפון רוקנו הסוחרים את כל המוצרים ה־מכילים סוכר כגון ריבות, מיצים ו־תרכיזים מחשש להעלאת המחירים. במחסנים נשארה רק כמות קטנה של פחי ריבה גדולים הנרכשים בדרך כלל רק על־ידי מוסדות וקיבוצים.

כפי שנודע אין במפעלי הייצור של ריבות ומיצים מוכנים לספק סחורה חדשה בטענה שאין להם מלאי. או־לם סבורים שהמפעלים מעכבים את הוצאת הסחורה עד העלאת מחירי הסוכר והמוצרים.

כן נמסר שאתמול נשארו חנויות שקים והסופרמרקטים בצפון הארץ בלי מלאי שמן, סוכר וקמח. גפרורים נמכרו במשורה.

890.- ל"י
רווח מיידי

600.- ל"י מענק רגיל יידרשנו
לזכותך מיד וכן תהנה מתוספת
מיוחדת בסך 290.- ל"י —
הפרשי המדד מחודש אוקטובר
אם תפקיד 6,000.- ל"י ב:

חסכון 4000

פנה עוד היום אל הבנק הרושב על עובדך

הבנק הבינלאומי הראשון
לישראל בע"מ

סניף ראשי: שד' רוטשילד 39, תל אביב. טל: 622311

באוצר שוקלים ביטול הנפקת מילוות צמודים

מאת סופר „הארץ"

בדיונים שנערכו לאחרונה במש־רד האוצר הועלתה האפשרות לב־טל את הנפקת המילוות הצמודים. העניין עלה בעת שהתברר כי ה־חובות הצמודים של הממשלה עלו בגין הפרשי הצמדה בכמה מיליאר־די לירות תוך שנה אחת. התברר, כי התנפקות הצמודות מעיקה ועוד יעי־קו באופן חמור על תקציב המדי־נה בשנים שבהן צפויות עליות מחי־רים גדולות.

מהדו"ח של החשב הכללי לשנת 1972/73 מתברר כי מצבת המילוות הצמודים הסתכמה בסוף אותה שנה תקציבית ב־19 מיליארד ל"י; עלייה בכ־20 אחוז כתוצאה מעליית המדד פירושה גידול של ארבעה מיליארד ל"י בגין הפרשי הצמדה.

אחת הבעיות העיקריות המקשות על ביטול התנפקות הצמודות הן ה־צורך להבטיח את ההצמדה לקרנות הפנסיה, הצמדה זו נעשית באמצ־עות ניירות ערך צמודים למדד המ־חירים לצרכן, שהאוצר אחראי להנ־פקתן ולתשלום הפרשי ההצמדה ע־ליהן. קרנות הפנסיה רוכשות את המלוות בכספי ההפרשות של העוב־דים המבוטחים. בדרך זו יכולות קר־נות הגמל להבטיח למבוטחים פנ־סיות צמודות עם גיל הפרישה, או תשלום הצבירה כולל הפרשי הצמ־דה עם עזיבת מקום העבודה.

3 זרים חשודים בקשר להצתת טיפניס

(ע). שלושה גברים, אזרחי חוץ, החשודים במעורבות בפרשת הדלי־קה במועדון טיפניס שבבניין מלון דן בתל־אביב, נעצרו אתמול לפ־נות ערב לחקירה על ידי חוקרי הצוות המיוחד שהוקם במשטרת תל־אביב — מסר דובר המחוז סגן ניצב עמוס אריכא. החשודים קשורים בהנהלת המועדון, שניים מהם שוויי־צים בני 31 ו־32 והשלישי גרמני בן 35.

בחקירת הדליקה חל אור לאתמול מיפנה לאחר שהתברר כי הפריצה למועדון ופיצוח הכספת היו מבויי־מים.

החקירה העלתה שכספת המועדון נפתחה במפתח, אך האלמונים ש־פתחו אותה השאירו עליה סימני פריצה כדי לעורר את הרושם כאילו פוצחה.

החוקרים סבורים, כי לאחר גניבת הכסף שהיה בכספת הוצת המקום כדי לטשטש כל סימני זהות. עוד נודע, כי המועדון עצמו לא נשרף וכי הדלת אליו היתה פתוחה מבפנים.

סבורים כי המציתים נשארו בו לאחר צאת האורחים והסתתרו במ־קום עד לאחר שפועלי הנקיון סיימו את מלאכתם.

2 נהרגו בתאונות

בתאונת דרכים שאירעה בכביש היציאה מאשקלון נהרגה אתמול חיי־לת בת 19 מתל־אביב. שם החיילת טרם נמסר לפרסום. מכונית צבאית קטנה שבה נסעה, נפגעה על ידי משאית שיצאה מכביש אזור ה־תעשיה, מול בית הסוהר. המכונית הצבאית נהרסה כמעט כליל, אולם נהגה ניצל ויצא ללא פגיעה.

דינה דבש (25) מנתניה, נהרגה שלשום בלילה בכביש השרון על גשר הירקון. מכונית פרטית שכורה, בה נסעה עם בעלה, התנגשה בגשר מסיבה בלתי ידועה. כתוצאה מכך נהרגה.

אסותא — אלישע

נולדו ל: —
שרה ואליעזר סקס — בת
קלרה ומרדכי שלום — בת
זיוה ומשה כבד — בת
מאירה ודרגאן סעבא — בת
סמירה ובהאי כלאה — בת
דינה ויחזקאל הסידוף — בן
אליס ועמרם אטיאס — בן
חלא ושרבי חמיסה — בן
מריה ונתוף חביאני — בן
יולינה ויוסף גליק — בן
פלוה וזהב הכי — בת

אנשי דלק מזהירים:

אגירת בנזין בחביות – סכנה

עלולות להתפוצץ

* * *

מיכלי פלסטיק עלולים להתבקע

מאת שלמה גרבר
סופר „הארץ" לענייני תחבורה

באזהרה לציבור שלא לאגור בנ־זין בחביות־מתכת ואף לא במיכלים פלסטיים, בגלל סכנה של הדלקות והתפוצצות, יצאו אתמול אנשי ה־חברות לשיווק דלק נוכח הנטייה ה־מורגשת לאחרונה לאגור בנזין ו־נפט בחביות ובמיכלים עקב השמו־עות על העלאה קרובה של מחירי הדלק בשיעורים ניכרים.

דוברי החברות ציינו כי בחביות הפתוחות עלול להיכנס לכלוך, ליצור ניצוץ אש ולגרום להתלקחות והת־פוצצות עזה. אשר למיכלים הפלס־טיים הרי שתרכובת המיכל דומה ל־תרכובת הדלק דבר הגורם התקשות המיכל, התבקעותו, ולסכנת נזילה, ובסופו של דבר להתלקחות של אש.

ואמנם אתמול הורו הנהלות חב־רות השיווק לכל תחנות הדלק שלא למכור בנזין בחביות מתכת, וזאת בהסתמך על הוראה ישנה המבוססת על תקנה של משרד העבודה שלא למכור דלק במיכלים פתוחים כאמצעי בטיחות. לעומת זאת אין איסור למ־כור דלק בג'ריקאנים למקרים של אזילת דלק בכבישים או כמלאי לנ־סיעות ארוכות.

רשות הדלק העליונה עמדה לדון בנושא במגמה לאסור מכירת בנזין ונפט בחביות בלבד, אך הדיון נד־חה מסיבות טכניות.

אנשי הדלק הדגישו כי בגלל הסיכון של חיסכון בכמה עשרות או אף כמה מאות ל"י, מסכנים האוגרים את חייהם וחיי בני־משפחותיהם.

הפסקות-חשמל בכמה אזורים בתל-אביב

כתוצאה מתקלה ביחידת כח בת 140 מגוואט בתחנת החשמל חיפה ג', שיצאה מכלל פעולה, היו אתמול בערב הפסקות קצרות באספקת ה־חשמל בכמה איזורים בתל־אביב ו־חיפה.

דובר החברה מסר אמש כי ההפ־סקות, שהיו קצרות, נמשכו עד ל־הפעלת יחידות אחרות במקום יחידת הכח שהושבתה.

בואו לקנות וליהנות
ב־3 קומות של אופנה
מהופעה חיה
של צמד הנגנים
מרין וקלוד
בין השעות:
11—1 לפנה"צ
4—7 אחה"צ
שנידמן
מיטב מוצרי יבוא
דיזנגוף 128 ת"א

מינטו
MINTO

הכל בכל בלוף
בלוח הכפול
ראה עמודים: 15, 14, 13, 12
הלוח הכפול

מיטב הברכות
למר דוד שטרן
נשיא המרכז הארצי של ארגוני הקבלנים והבונים בישראל
וחבר הנהלת לשכת התאום של הארגונים הכלכליים
לנשואי בנו
אבי ע"בל
לשכת התאום של הארגונים הכלכליים

פרסום ראשוני בישראל

גילויי עתונות העולם
מלחמת יום הכיפורים

הסקירה המקפת ביותר והיחידה מסוגה
על אירועי יום הכפורים.

גלויי בכירי העתונאים בעולם בעתונות האנגלית, הצרפתית, הגרמנית, האמריקאית והערבית. מבחר בן 100 עמודים בתוספת 75 מפות, הרשימות, ציורים וצילומים.

מבוא ואחריה דבר אלוף (מיל.) מ. פלד.

להשיג בכל דוכני העתונים. המחיר 7.50 ל"י.

להנעמת
חיי שדה

* שקי שינה "חרמון" ואחרים * מעילי רוח * חליפות סערה * מבחר טרנינגים * כפפות * ריהוט שדה * נרילרים * מזרוני אויר * כירות גז מידות * טרמוסים * משקפות שדה * פנסי עט * משקפי אבק * אבזרי ספורט * משחקים שונים * מצלמות VIVA חזקה וקלה להפעלה * התמושות לכל סוגי אקדוחים (לבעלי רשיון אזרחי בלבד).
ועוד... ועוד... ועוד...

למעוניינים אריזת חבילות ומשלוחן לחיילים — על חשבוננו.

למפעלים וועדי עובדים הרוצים במשלוח חבילות למגוייסים — תנאים מיוחדים!!!

הכל בו לכל גיל

זיניוק את מיכלין
דרך העצמאות 55
חיפה, טל. 640706

לגרון פרוגרון

המכירה השנתית של...
במחירים מוזלים
תתקיים מ־6—25 לינואר 1974
בחנויותינו:
ירושלים — רחוב יפו 39
תל־אביב — רחוב אלנבי 107; רחוב בן־יהודה 33
חיפה — רחוב העצמאות 82
רחובות — רחוב הרצל 184

סטימצקי
ירושלים-תל אביב-חיפה-רחובות-לוד-איל...
רשת חנויות הספרים הגדולה באר...

בוטלה
ההגבלה
לפרס
הראשון
לטופס
טוטו
הפרס הראשון
מצטבר עד
500,000 ל"י.

NEW FAWCETT
PAPEBACKS
★ The Secret People — John Wyndham
★ Your Choice, Snoopy — Charles M. Schulz
★ The Overlorods — William Woolfolk

להשיג בכל מקום
סטימצקי
הפצה בלעדית

לעונת החורף
מבחר גדול
של בגדי
תשלובת
פולגת
בגיר-אומן • LEE
בחנויות
אומן
תל־אביב, רח' אלנבי 100
ירושלים, דרך יפו 42
חיפה, רח' הרצל 18

המועדון הארצי לקמפינג
האסיפה הכללית השנתית
תתקיים ביום ג' 22.1.74
בשעה 19.30 במלון ציון, חיפה
הכניסה רק עם כרטיסי חבר.

למהנדס
עשה העתקות שמש
במקום
דוד ניסן
רח' ליבקולן 9 תל־אביב
טל. 283357, 280338
(מול מע"צ — בית המדידות וביה מקורות)

שוב הופיע!
דבק משרדי קריסטל
בירק
שוב להשיג
אחרי הפסקה ארוכה

דרשו בחנויות המובחרות
את הדבק המעולה
בירק קריסטל

הנהלת ל"ע

תקיים היום יום שלישי
י"ד בטבת תשל"ד (8.1.1974)
בשעה 5 אחה"צ בבית המפלגה
אולם הישיבות בקומה א'
רח' המלך ג'ורג' 48, תל־אביב

על סדר היום:
לקראת המר"מ על
הרכבת הקואליציה הממשלתית